K#

i.1.21.

Sape

Heures a l'usage de Rome
A.D. 1504

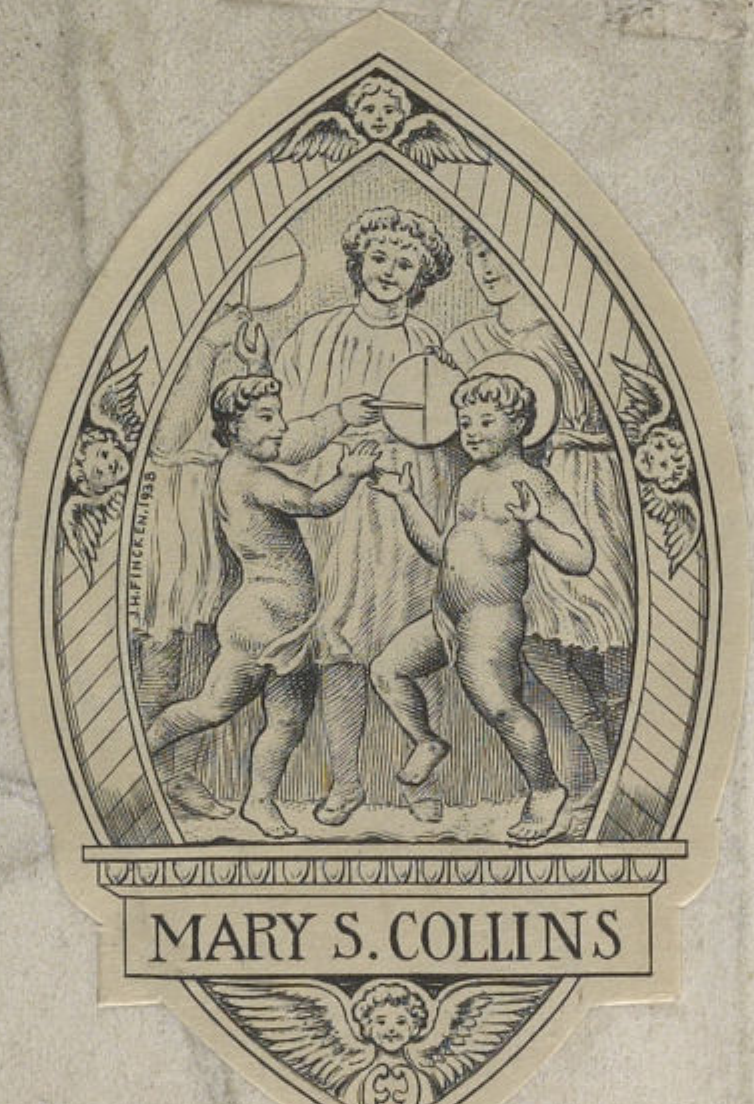

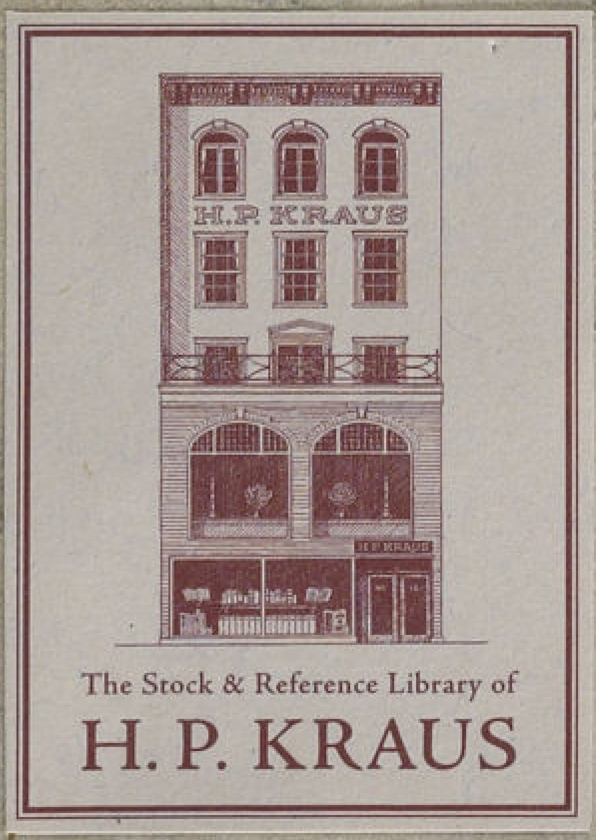

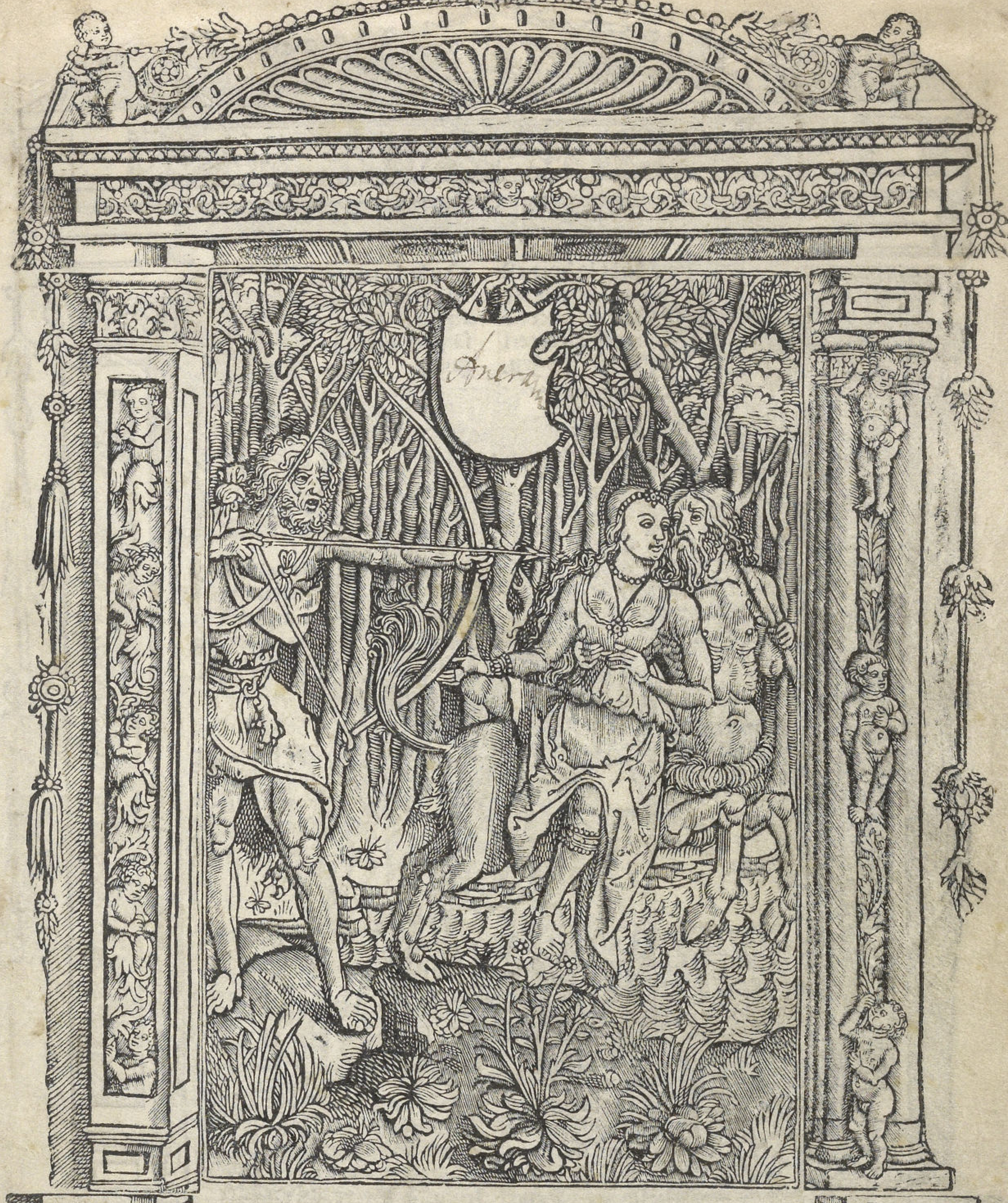

Heures a lusaige de Rõme tout au long
sans riẽs requerir Auec les figures de la
Vie de lhõme: ⁊ la destructiõ de hierusalẽ.

Quāt la lune est en aries leo et sagittari⁹ il faict bō saigner au colerique. Feu.

Quāt la lune est en gemini libra et aquari⁹ il fait bō saigner au sanguin. Ver

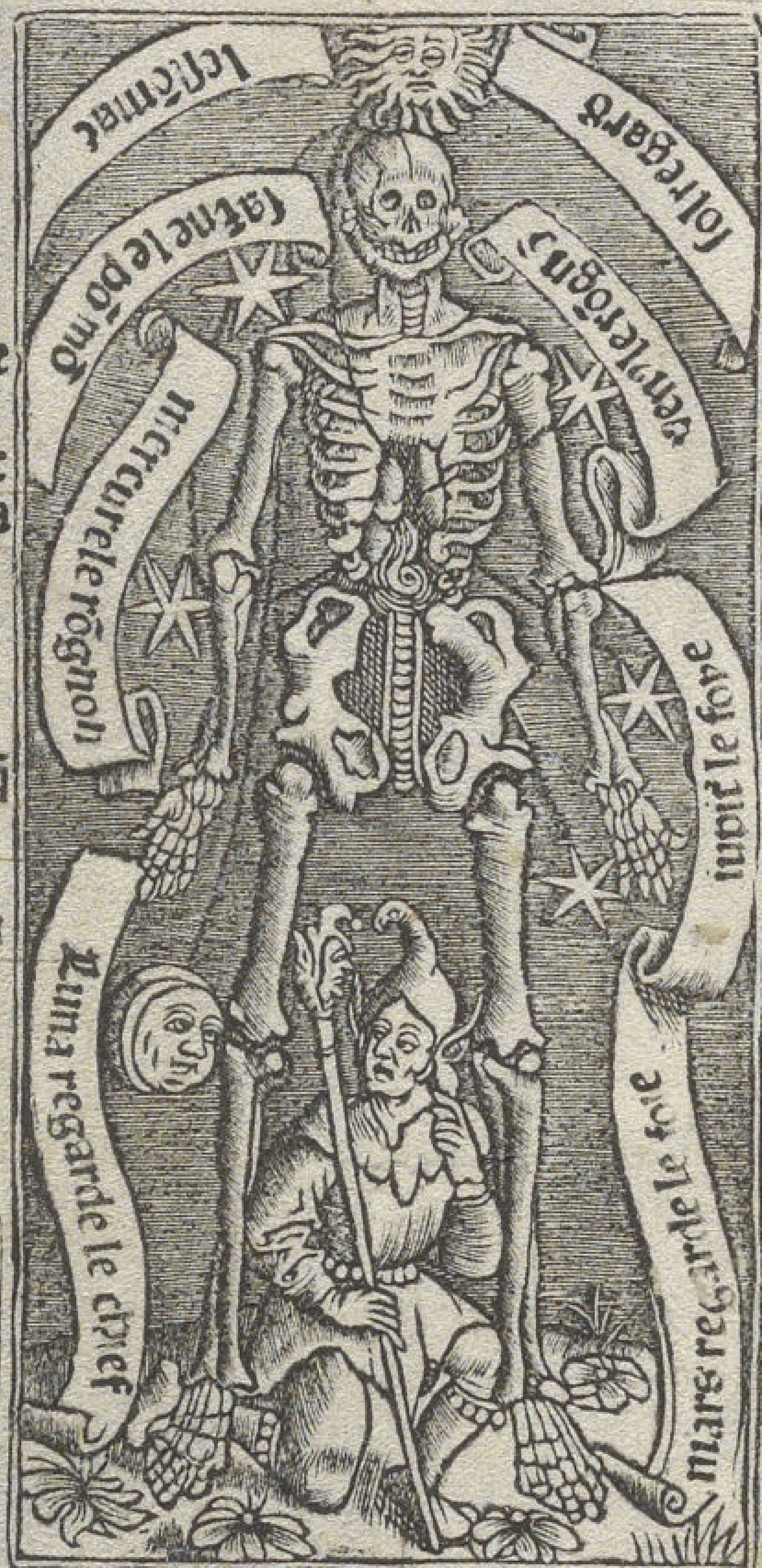

Du singe et de laer tiēt le sanguin q̄ est franc et plaisant et ioyeulx vin.

Le coleriq̄ tiē du feu et du lyō il a perilleux vin mauuaise complexion.

Le melencoliq̄ tient du pourceau et de terre il est pesant et ort dhōneur ne luy chaut gueres.

De leaue et de laignel tient le fleumatiq̄ et est simple et doulx tendant a pratique.

Quāt la lune est en cācer scorpio et pisces il faict bon saigner au melencolique. Eaue.

Quāt la lune est en taurus virgo et capricorn⁹ il faict bō saigner au melencoliq̄. Terre.

Almanach pour.xiiii.ans.

Numerꝰ anni	Pascha	Nũerꝰ aureꝰ	Lra dñi.	Bis-septꝰ
v cens vii	iiii auril	vii	C	
v cens viii	xxiiii auril	viii	A	B
v cens ix	viii auril	ix	G	
v cens x	xxxi mars	x	F	
v cens xi	xx auril	xi	E	
v cens xii	xi auril	xii	C	D
v cens xiii	xxvii mars	xiii	B	
v cens xiiii	xvi auril	xiiii	A	
v cens xv	viii auril	xv	G	
v cens xvi	xii mars	xvi	E	G
v cẽs xvii	xii auril	xvii	D	
v cẽs xviii	iiii auril	xviii	C	
v cens xix	xxiiii auril	xix	B	
v cens xx	viii auril	i	G	A

Qui veult scauoir les brandons Pasques Le nombre dor La lettre dominicale et le Bissexte depuis lan mil cinq cens et sept iusques a lan mil cinq cẽs et vingt inclusiuement. Regarde en ceste figure en la ligne dicelle date: et il y trouuera les choses dessusdictes.

Januarius habet dies. xxxi.
Luna vero. xxx.

iii	A	Circūcisio	vii	c	anthoni
	b	oct. s. steph.		d	prisce virgis
xi	c	oct. s. iohis	xv	e	
	d	oct. inocētiū	iiii	f	sebastiani
xix	e	Vigilia		g	agnetꝭ vgi.
viii	f	Epyphania	xii	A	Vincentii
	g		i	b	emerētiane
xvi	A			c	thimothei
v	b		ix	d	Cōuer. pau.
	c	pauli heremite		e	policarpi
xiii	d	sol i aquario	xvii	f	iuliani epi
ii	e		vi	g	agnetꝭ scdo
	f	oct. epyphāie		A	
x	g		xiiii	b	batildis
	A	mauri ab.	iii	c	ciri ꝛ iohis
xviii	b				

Nox habet horas. xvi. dies. viii.

In iano clari calidisqꝫ cibis potiaris
Atqꝫ decens pot⁹ post fercula sit tibi not⁹
Ledit em̄ medo tunc potatus vt bn̄ credo
Balnea tuti⁹ itres ꝛ venā scidere cures
En ian uier que les Roys venus sont
Glau me dit fre min mor font
An thoin boit le iour vin cent foys
Pol us en sont tous ses dois.

KL Februarius habet dies. xxviii.
Luna vero. xxix.

	d	ignacii epi	vii	d	faustini ⁊ io.
xi	e	Puri. marie		e	eulalie vgis
xix	f	blasii epi	xv	f	
viii	g	gilberti ɔf.	iiii	g	
	A	agathe vgi.		A	
xvi	b	dorothee vg.	xii	b	
v	c		i	c	
	d			d	Cathe. petri
xiii	e	apolonie vg.	ix	e	Vigilia
ii	f	scolastice vg.		f	Mathie apli
	g	sother ⁊ pape	xvii	g	
x	A		vi	A	
	b	fulcrãni		b	
xviii	c		xiiii	c	

Nox habet horas. xiiii. dies. x.

Nascitur occulta febris februario multa
Potibus et escis si caute minuere velis
Tũc caue frigora de pollice funde cruorẽ
Sugge melis fauũ pectoris morbos qui
curabit.
Au chan de lier a ga the beut
Mais le vin si fort les meut
Quil tu a pres dau s si
Pier res Ma thi as au s si.

Martius habet dies.xxxi.
Luna vero.xxx.

iii	d	albini	vii	f	
	e			g	
xi	f		xv	A	
	g	adriani mar.	iiii	b	
xix	A			c	benedicti ab.
viii	b		xii	d	
	c	ꝑpetue ⁊ feli.	i	e	
xvi	d			f	
v	e	xl.martyꝝ	ix	g	Annũciatio.
	f			A	
xiii	g	Sol' ariete	xvii	b	ruperti epi
ii	A	gregorii pa.	vi	c	
	b			d	quintini
x	c		xiiii	e	
	d	long ni mar.	iii	f	sabine vgis
xviii	e				

Nox habet horas.xii.dies.xii.
Marti⁹ humores gignit variosq̃z dolores
Sume cibum pure cocturas si placet vre
Balnea sunt sana: sed que supflua vana
Vena non abdenda: nec potio sit tribuenda
Au bin dit que mars est pril leux
Lest mon fait gre goir il est feux
Et tout prest de don ner des eaux
Marie dit il est caux.

KL Aprilis habet dies. xxx.
Luna vero. xxix.

	g			A	ysidori mar.
xi	A		xv	b	aniceti pape
	b		iiii	c	
xix	c	ambrosii epĩ		d	
viii	d		xii	e	
xvi	e		i	f	
v	f	eufemie vgis		g	sotheris pa.
	g	marie egyp.	ix	A	georgi mar.
xiii	A			b	
ii	b		xviii	c	Marci euãg.
	c	Soli thauro	vi	d	cleti pape
x	d			e	
	e		xiiii	f	vitalis mar.
xviii	f	tyburcii	iii	g	petri marty.
vii	g	helene vgis		A	sigismundi

Nox habet horas. x. dies. xiiii.
Hic probat in vere vires aprilis habere
Cuncta renascunt̃: pori tunc aperiuntur
In quo scalpescit corpus sanguis quoqz
crescit
Ergo soluatur vẽter: cruorqz minuatur.
En auril am broi se vint
Droit a le on la se tint
En son temps estoit en bal le
Geor ge Mar chant de go dal le.

KL Mayus habet dies. xxxi.
Luna vero. xxx.

vi	b	Philippi ⁊ ia.	xv	d	trãs. bernar.
	c		iiii	e	
xix	d	inuẽtio crucis		f	potentiane
viii	e	floriani mar.	xii	g	bernardini
	f	gothardi	i	A	
xvi	g	Jo. añ por. la.		b	helene regie
v	A		ix	c	desiderii epi
	b	appitio micha.		d	
xiii	c		xviii	e	vrbani pape
ii	g	gordiani	vi	f	eleutherii
	e			g	iohis pape
x	f	Sol' i gemini	xiiii	A	
	g		iii	b	
xviii	A	bonifacii		c	felicis pape
vii	b	ysidori mar.	xi	d	petronille v.
	c				

Nox habet horas. viii. dies. xvi.

Maio secure lavari sit tibi cure
Scindatur vena: sed balnea dẽtur amena
Cũ calidis reb⁹ sint fercula seu speciebus
Potibus astricta sit saluia cum benedicta.
Ja ques Croix dit que Jehan et moy
Ni co las dit il est vray
Hon norez sont saiges et sotz
Car mes au gu stins et bi gotz.

KL Junius habet dies. xxx.
Luna vero. xxix.

	e	iustini	iiii	f	
xix	f	marcellini		g	
viii	g		xii	A	marcelliani
xvi	A		i	b	geruasii
v	b	bonifacii pa.		c	siluestri pa.
	c		ix	d	
xiii	d			e	paulini epi
ii	e	medardi ꝯfes.	xvii	f	Vigilia.
	f	p̄mi ⁊ feliciãi	vi	g	Nat. iohĩs
x	g			A	amandi epi
	A	bernardi	xiiii	b	iohĩs ⁊ pauli
xviii	b	basilidis m̃.	iii	c	
vii	c	anthonii ꝯfes.		d	Vigilia.
	d		xi	e	Petri ⁊ pauli
xv	c	viti ⁊ modesti		f	

Nox habet horas. vi. dies. xviii.

Jn iunio gentes perturbat medo bibentes
Atq; nouellarum fuge potus seruisiarum
Ne noceat colera valet hec refectio vera
Lactuce frondes ede ⁊ ieiunus bibe fontes.
En iuing a son bien sou uent
Grant soif ou bar na be ment
En son temps fut prins com ler res
Damp iehan e soy et damp pier res.

KL Julius habet dies. xxxi.
Luna vero. xxx.

xix	g	octa. iohãnis		b	alexi ꝯfesso.
viii	A	ꝓcessi ꝛ mar.	vii	c	symphorose
	b		i	d	
xvi	c	trãs. s. martini		e	margarete
v	d		ix	f	victor ꝛ mar.
	e	Hic icipiũt dies		g	Marie mag.
xiii	f	caniculares.	xvii	A	apolinaris
ii	g		vi	b	Vigilia.
	A			c	Jacobi apli
x	b	rufine vgis	xiiii	d	Anne
	c	pii pape	iii	e	vii. dormiẽ.
xviii	d	naboris ꝛ fe.		f	nazarii mar.
vii	e	priuati mar.	xi	g	marthe vgis
	f	Sol in leone		A	abdõ ꝛ sẽnes
xv	g		xix	b	
iiii	A				

Nox habet horas. vi. dies. xviii.

Qui vult solamẽ iulio hoc ꝓbat medicamẽ
Venã non scindat: nec ventrem potio ledat
Sõnũ cõpescat: et balnea cuncta pauescat
Prodest recẽs vnda: alliũ cũ saluia mũda.
En iuil let mar tin se com bat
Et du be noitier saint vaast bat
La sur uint mar guet mag de lain
Jac mar dor an ne et ger main.

Augustus habet dies. xxxi.
Luna vero. xxx.

viii	c	Vicula petri	i	e	octa. laurētii
xvi	d	stephani pape		f	agapiti
v	e	Inuē. steph.	ix	g	ludouici epi
	f	iustini p̄sby.		A	bernardi
xiii	g	ma. de niuibꝰ	xvii	b	priuati mar.
ii	A	transfi. dñi	vi	c	octa. b. marie
	b	donati epi		d	Vigilia.
x	c	ciriaci ꝛ socio.	xiiii	e	bartholomei
	d	romani mar.	iii	f	ludouici
xviii	e	Laurētii mar.		g	seuerini pa.
vii	f	tyburcii	xi	A	
	g	clare v̄gis		b	augustini
xv	A	ypoliti mar.	xix	c	Decol. iohis
iiii	b		viii	d	felicis et au.
	c	Assūp. marie		e	
xii	d	rochi confes.			

Nox habet horas. x. dies. xiiii.

Quisquis sub augusto viuat medicamine iusto
Raro dormitet: estum coitum quoqꝫ vitet
Balnea nō curet: nec multū cōestio duret
Nemo laxari debet vel fleubothomari.

Pier res et os on get toit
A pres lau renz qui bru loit
Ma ri e lors se print a brai re
Bar the le my fait iehan tai re.

Zeptember habet dies. xxx.
Luna vero. xxix.

xvi	f egidii abba.	i	g eufemie vg.
v	g anthonii		A lamberti epi
	A	xiv	b victoris
xiii	b moysi cōfes.		c
ii	c	xvii	d Vigilia.
	d eugenii epi	vi	e Mathei apli
x	e		f mauricii
	f Nati. marie	xiiii	g lini pape
xviii	g gorgonii	iii	A
vii	A salvii epi		b firmini epi
	b pth. z iacicti	xi	c cypriani
xv	c maximiani		d cosme z da.
iiii	d maurilii	xix	e
	e Exal. s. cruc	viii	f Michaelis
xii	f nichomedis		g hieronymi

Nox habet horas. xii. dies. xii.
Fructus maturi septēbris sunt valituri
Et pira cum vino panis cum lacte caprino
Aqua de vrtica tibi potio fertur amica
Tunc venam pandas: species cum semi-
ne mandas.
Gil les a ce que ie vois
Ma rie toy se tu me croix
Et pri e des nop ces Ma thieu
Son filz fre min cos me mi cheu.

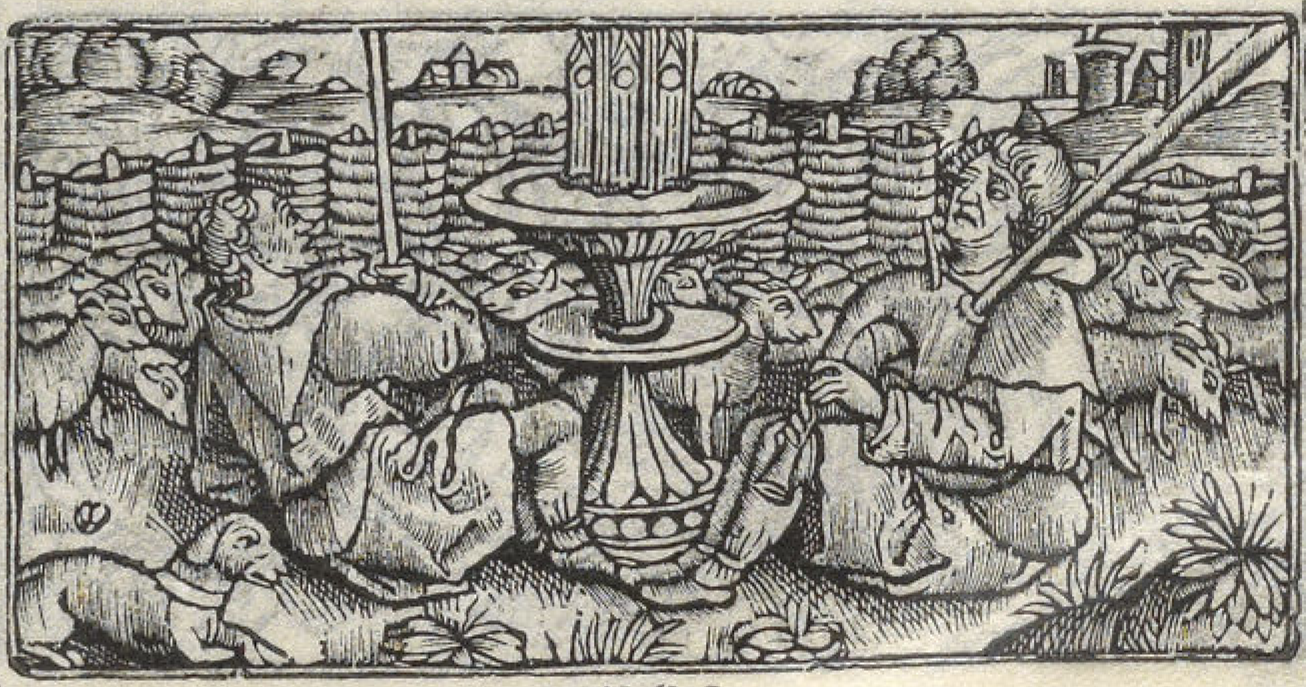

BL October habet dies.xxxi.
Luna vero.xxx.

xvi	A	remigii epi	ix	c	
v	b			d	Luce euãge.
xiii	c		xvii	e	
ii	d	frãcisci ꝯfes.	vi	f	caprasii m̃.
	e			g	xi.milia vg.
x	f	fidis vgis	xiiii	A	
	g	marci pape	iii	b	
xviii	A			c	
vii	b	Dyonisii	xi	d	crispini ꝛ cri.
	c	cerbonii		e	euaristi pa.
xv	d	nicasii	xix	f	Vigilia.
iiii	e		viii	g	Symo.ꝛ iu.
	f	giraldi ꝯfes.		A	
xii	g	calixti pape	xvi	b	
i	A		v	c	Vigilia.
	b				

Nox habet horas.xiiii.dies.x.
October vina prebet cum carne ferina
Nec non auccina caro valet ꝛ volucrina
Quãuis sint sana: tamẽ est repletio vana
Quãtũ vis comede: sed non ꝓcordia lede
Remis sont francoys en vigueur
Denis nen est pas bien asseur
Car luc est prison nier a han
Crespin et symon a caen.

KL Nouember habet dies. xxx.
Luna vero. xxix.

	d	Om̄ sctoꝝ	ix	e	
xiii	e	Cōme. aiaꝝ		f	Gregorii
ii	f	restituti	xvii	g	romani epi
	g	amanti epi	vi	A	elizabeth
x	A			b	stephani
	b	leonardi ↄf.	xiiii	c	columbani
xviii	c		iii	d	cecilie vgis
vii	d	q̄ttuor coro.		e	Clementis
	e	theodori m̄.	xi	f	grisogoni
xv	f			g	Katherine
iiii	g	Martini epi	xix	A	lini pape
	A	trāſ. marti.	viii	b	agricole
xii	b	bricii epi		c	
i	c		xvi	d	Vigilia
	d		v	e	Andree apl̄i

Nox habet horas. xvi. dies. viii.

Hoc tibi scire datur q̄ reuma nouēbri curat
Queqz nociua vita tua sint p̄ciosa dicta
Balnea cū venere tūc nullū ↄstat habere
Potio sit sana: atqz minutio bona
Sains mors sont les gens bien eu rez
Com dit Mar tin du biez
Aus si fait por rus de mil lan
Cle ment Kathe rin et sat an.

KL December habet dies. xxxi.
Luna vero. xx. x

	f	eligii epi	xvii	A	lazari epi
viii	g	bibiane vgi.	vi	b	
ii	A			c	
x	b	barbare vg.	xiiii	d	Vigilia
	c	sabbe abba.	iii	e	Thome apli
xviii	d	Nicolai epi		f	
vii	e	ambrosii	xi	g	
	f	Cõcep. marie		A	Vigilia
xv	g		xix	b	Natiui. dñi
iiii	A	eulalie vgi.	viii	c	Sthephani
	b	damasi pape		d	Johannis
xii	c	Soli cap cor.	xvi	e	Scõr innocẽ.
i	d	lucie vgis	v	f	thome arch.
	e			g	
ix	f		xiii	A	siluestri pa.
	g				

Nox habz horas. xviii. dies. vi.

Sane sũt mẽbris res calide mẽse decẽbris
Frigus vitetur capitalis vena scindatur
Lotio sit vana sed vasis potio cara
Sit tepidus potus frigore cõtrario totus
E loy fait bar a co lart
Ma ri e cri e lu ce art.
Dont en grant ire tho mas meut
De No E Jehan In no cens fut.

Initium sancti euãgelii, secundum Johannem. Gloria tibi domine.

In principio erat verbum et verbum erat apud deũ: et deus erat verbum. Hoc erat in principio apud deum. Omnia per ipsum facta sunt: et sine ipso factum est nichil. Quod factum est in ipso vita erat et vita erat lux hominum: et lux in tenebris lucet: et tenebre eam non comprehenderũt. Fuit homo missus a deo: cui nomẽ erat iohannes. Hic venit in testimonium: vt testimonium perhiberet de lumine: vt omnes crederent per illum. Non erat ille lux: sed vt testimonium perhiberet de lumĩe. Erat lux vera que illuminat omnem hominem venientem in hunc mundum. In mundo erat: et mũdus per ipsum factus est: et mũdus eum non cognouit. In propria venit et sui eum non receperunt. Quotquot autem receperunt eum dedit eis potestatem filios dei fieri: his qui credũt in nomĩe eius. Qui non ex sanguinibus: neq; ex voluntate carnis: neq; ex voluntate viri: sed ex deo nati sunt. Et verbum caro factum est: et habitauit in nobis. Et vidimus gloriã eius gloriam quasi vnigeniti a patre plenum gratie et veritatis. Deo gratias. ãn. Te inuocamus: te adoramus: te laudam9 te glorificam9: o beata trinitas. v. Sit no-

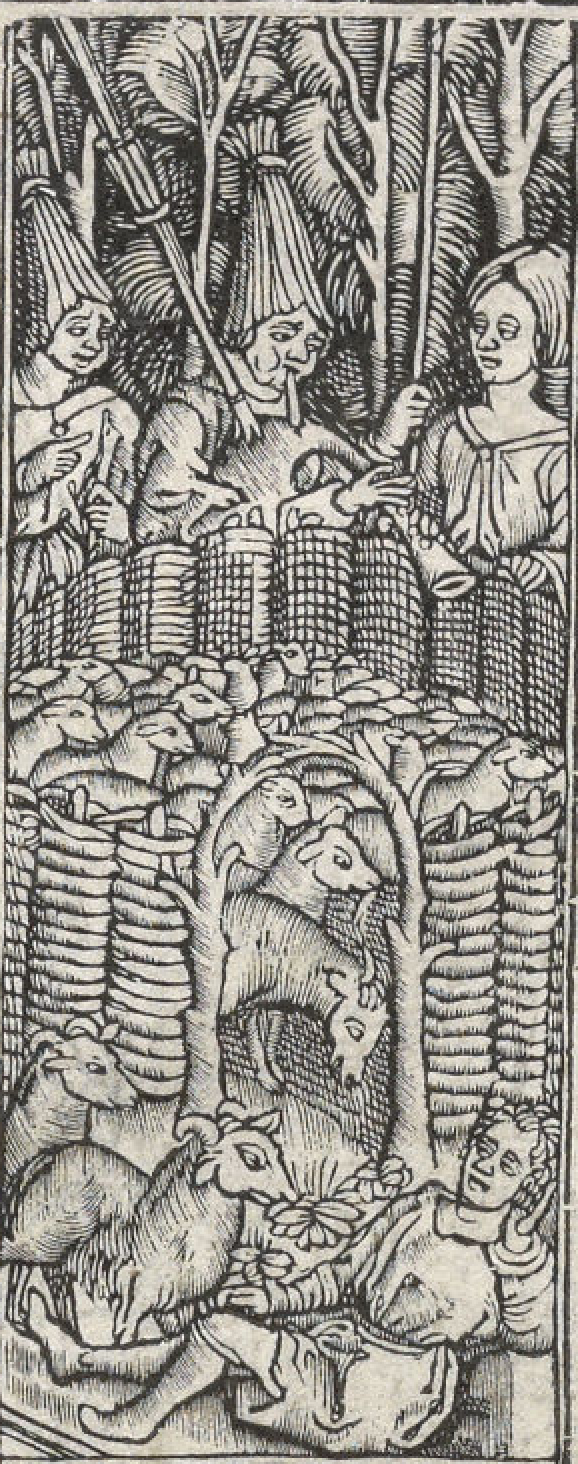

men domini benedictum. ℟. Ex hoc nunc et usq; in seculum. Oremus.

Protector in te sperantium deus sine quo nichil est validum nichil sanctum multiplica super nos misericordiam tuam ut te rectore te duce sic transeamus per bona temporalia: ut non amittamus eterna. Per christum dn̄m nostrū. Amen.

Sequentia sancti evangelii secundum Lucam. Gloria tibi domine.

In illo tempore. Missus est gabriel angelus a deo in civitatem galilee cui nomē nazareth: ad virginem desponsatam viro cui nomen erat ioseph de domo david: ⁊ nomen virginis maria. Et igressus angelus ad eam dixit. Ave gratia plena domin⁹ tecum: benedicta tu in mulieribus. Que cum audisset turbata est in sermone eius: et cogitabat qualis esset ista salutatio. Et ait angelus ei. Ne timeas maria invenisti enim gratiam apud dominum. Ecce cōcipies in utero et paries filiū et vocabis nomen eius iesum. Hic erit magnus: et filius altissimi vocabitur. Et

dabit illi dominus deus sedē dauid patris eius et regnait in domo iacob ineternum: ⁊ regni eius nō erit finis. Dixit autem maria ad angelum. Quomodo fiet istud quoniam virum non cognosco. Et respondens angelus dixit ei. Spiritussanctus superueniet in te: ⁊ virtus altissimi obumbrabit tibi. Ideoq; ⁊ quod nascetur ex te sanctum vocabitur filius dei. Et ecce elizabeth cognata tua: et ipsa concepit filium in senectute sua. Et hic mensis est sextus illi que vocatur sterilis: quia non erit impossibile apud deum omne verbum. Dixit autem maria. Ecce ancilla domini. Fiat michi secundum verbum tuum. Deo gratias.

Sequentia sancti euangelii secundum Mattheum. Gloria tibi domine.

IN illo tempore. Cum nat⁹ esset iesus in bethleem iude in diebus herodis regis: ecce magi ab oriēte venerūt hierosolymā dicentes. Ubi est q̄ natus est rex iudeorū? Vidim⁹ enī stellam eius in oriēte ⁊ venimus cū muneribus adorare eum. Audiēs autem herodes rex turba-

tus est: et omnis hierosolyma cum illo. Et
congregans omnes principes sacerdotum
et scribas populi: sciscitabatur ab eis vbi
christus nasceretur. At illi dixerunt ei. In
bethleem iude. Sic enim scriptũ est per pro
phetã. Et tu bethleem terra iuda nequaq̃
minima es in pͥcipibus iuda. Ex te enim
exiet dux qui regat populum meum israel
Tunc herodes rex clam vocatis magis di
ligenter didicit ab eis tempus stelle que ap
paruit eis. Et mittens eos in bethleem: di
xit. Ite: et interrogate diligenter de puero
Et cum inueneritis renunciate michi vt et
ego veniens adorem eum. Qui cum audis
sent regem abierunt. Et ecce stella quã vi
derant in oriẽte antecedebat eos vsq; dum
veniens staret supra vbi erat puer. Viden
tes autem stellam magi: gauisi sunt gau
dio magno valde. Et intrantes domum in
uenerunt puerum cum maria matre eius.
Et procidentes adorauerũt eum. Et aper
tis thesauris suis obtulerũt ei munera: au
rum: thus: ⁊ myrram. Et responso accepto
in somnis ne redirẽt ad herodem per aliam
viam reuersi sunt in regionem suam. Deo
gratias.

Sequentia sancti euangelii secundum
Marcum. Gloria tibi domine.

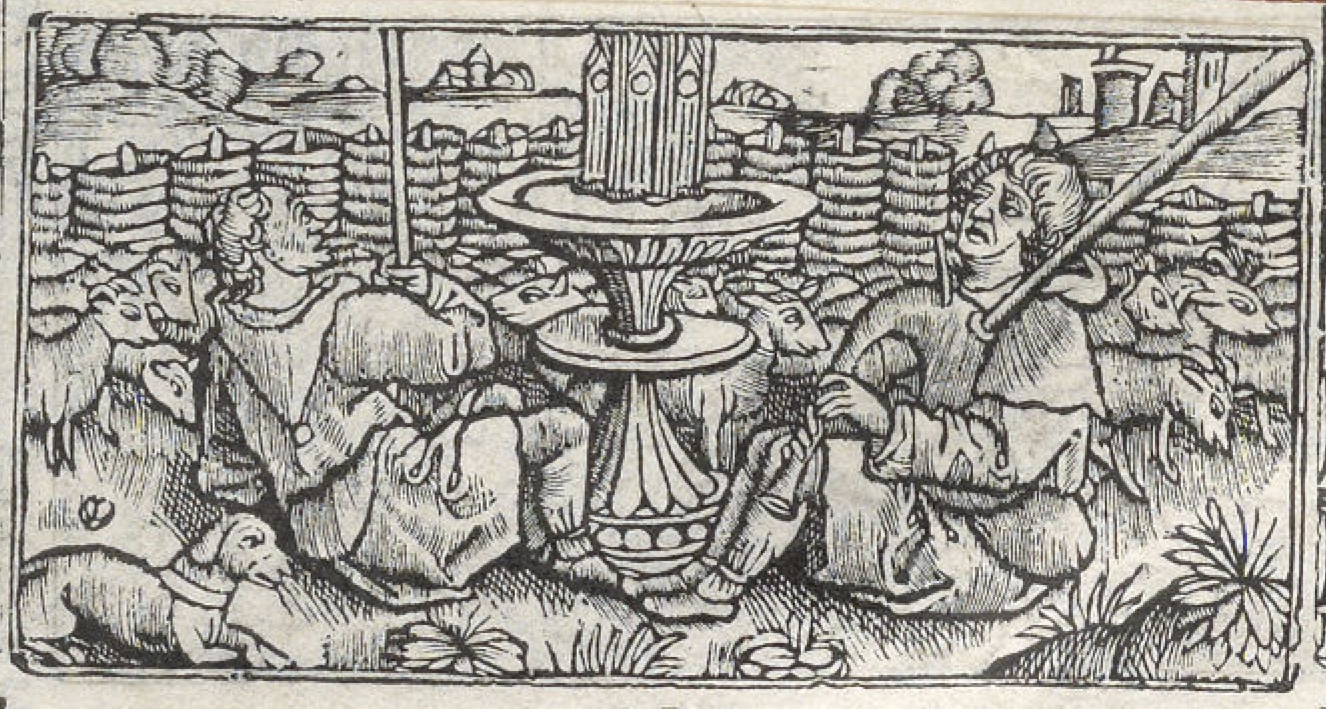

In illo tempore. Recū-
bentibus vndecim di-
scipulis apparuit illis iesus
et exprobrauit incredulitatē
illorum ⁊ duriciā cordis quia
his qui viderant eum resur-
rexisse non crediderant et di-
xit eis. Euntes in mundum
vniuersum predicate euāge-
lium omni creature. Qui cre-
diderit et baptizat⁹ fuerit saluus erit. Qui
vero non crediderit condēnabitur. Signa
autē eos qui crediderint hec sequentur. In
noīe meo demonia eiicient linguis loquen
tur nouis serpentes tollent. Et si mortife-
rum quid biberint non eis nocebit. Super
egros manus imponent: ⁊ bene habebunt.
Et dn̄s quidē iesus postq̄ locutus est eis
assumpt⁹ est in celum ⁊ sedet a dextris dei.
Illi autē ꝑfecti predicauerunt vbiq; dn̄o
cooperante ⁊ sermonē confirmante sequen
tibus signis. Deo gratias. Per euangeli-
ca dicta deleantur nostra delicta. ℣. Sit no
men domini benedictum. ℟. Ex hoc nunc
et vsq; in seculum.

Passio domini nostri iesu christi secun-
dum Johannem.

EGressus est dominus iesus cum di-
scipulis suis trans torrētem cedron
vbi erat ortus: in quē introiuit ipse et disci
puli eius. Sciebat autē et iudas qui trade
bat eum locum: quia frequenter iesus con-
uenerat illuc cum discipulis suis. Judas
ergo cum accepisset cohortem a pōtificibus
et phariseis ministros venit illuc cum la-
ternis facibus et armis. Jesus itaqꝫ sciēs
omnia que ventura erant super eum ꝓces-
sit et dixit eis. Quem queritis? Responde-
runt ei. Jesum nazarenū. Dixit eis iesus
Ego sum. Stabat autem ꝛ iudas qui tra-
debat eum cum ipsis. Ut ergo dixit eis ego
sum abierūt retrorsum ꝛ ceciderunt in ter-
ram. Iterum ergo interrogauit eos. Quē
queritis? Illi autem dixerunt. Jesum na
zarenum? Respondit iesus. Dixi vobis
quia ego sum. Si ergo me queritis: sinite
hos abire. Ut impleretur sermo quem di-
xit: quia quos dedisti michi non perdidi ex
eis quēq̄. Symon ergo petrus habēs gla-
dium eduxit eum: et percussit pōtificis ser-
uum: et abscidit auriculam eius dextram.
Erat autem nomē seruo malchus. Dixit
ergo iesus petro. Mitte gladium tuum in
vaginam. Calicem quem dedit michi pa-
ter non vis vt bibam illum? Cohors ergo
et tribunus et ministri iudeorum compre-

hẽderũt iesum: ⁊ ligauerunt eum: ⁊ addu
xerũt eum ad annã primuz. Erat em̃ socer
cayphe q̇ erat põtifex anni illius. Erat au
tem cayphas q̇ ꝯsiliũ dederat iudeis q꞉ ex-
pedit vnũ hoiem mori ꝓ populo. Sequeba
tur autẽ iesum symõ petrꝰ ⁊ aliꝰ discipulus
Discipulus aũt ille erat notꝰ põtifici: ⁊ in
troiuit cũ iesu in atriũ põtificis. Petrꝰ aũt
stabat ad ostiũ foris. Exiuit ergo discipu-
lus alius q erat notꝰ pontifici: ⁊ dixit ostia
rie: ⁊ ĩtroduxit petrũ. Dixit ergo petro an
cilla hostiaria. Nunquid ⁊ tu ex discipulis
es hoĩs istius? Dixit ille. Non sum. Sta-
bant autẽ serui ⁊ ministri ad prunas q꞉ fri-
gus erat et calefaciebãt se. Erat aũt cũ eis
⁊ petrus stãs ⁊ calefaciẽs se. Põtifex ergo
interrogauit iesum de discipulis suis: et de
doctrina eius? Respõdẽs iesus dixit. Ego
palam locutus sum mundo. Ego semꝑ do
cui in synagoga ⁊ in tẽplo quo oẽs iudei cõ
ueniunt: et in occulto locutus sum nichil.
Quid me ĩterrogas? Interroga eos q̇ au-
dierũt q̇d locutus sum ipsis. Ecce hi sciunt
q̃ dixerim ego. Hec autẽ cum dixisset vnus
assistẽs ministroꝝ dedit alapã iesu dicens.
Sic respõdes põtifici? Respondit iesus. Si
male locutus sum testimoniũ ꝑhibe de ma
lo. Si aũt bene q̇d me cedis? Et misit eum
annas ligatũ ad cayphã põtificẽ. Erat au

tem symon petrus stās ⁊ calefaciēs se. Dixerunt ergo ei. Nunquid ⁊ tu ex discipulis eius es? Negauit ille: ⁊ dixit. Nō sum. Dixit ei unus ex seruis pontificis cognatus eius cuius abscidit petrꝰ auriculam. Nōne ego te vidi in orto cum illo? Iterū negauit petrus: et statim gallus cātauit. Adducūt ergo iesum a caypha in pretoriū. Erat autem mane: ⁊ ipsi non introierūt in pretoriū ut non contaminarētur: sed manducarent pascha. Exiuit ergo pylatus ad eos foras et dixit. Quā accusationem affertis aduersus hominē hunc? Responderūt ⁊ dixerūt. Si non esset hic malefactor non tibi tradidissemus eū. Dixit ergo eis pylatus. Accipite eum vos ⁊ scd̄m legem vestram iudicate eum. Dixerūt ergo ei iudei. Nobis nō licet interficere quemq̄. Ut sermo iesu impleretur quem dixit: significans qua morte esset moriturus. Introiuit ergo iterum in pretorium pylatus ⁊ vocauit iesum: ⁊ dixit ei. Tu es rex iudeorū? Respondit ei iesus. A temetipso hoc dicis: an alii tibi dixerunt de me? Respondit pylatus. Nunquid ego iudeus sum? Gens tua ⁊ pōtifices tradiderunt te michi. Quid fecisti? Respondit iesus. Regnum meum non est de hoc mundo: si ex hoc mundo esset regnum meum ministri mei utiq; decertarent ut non trade-

ter iudeis. Nunc autem regnum meum nõ
est hinc. Dixit itaqz ei pylatus. Ergo rex
es tu? Respondit iesus. Tu dicis quia rex
sum ego. Ego in hoc natus sum et ad hoc
veni in mundum vt testimonium perhibeã
veritati. Omnis qui est ex veritate audit
vocem meam. Dixit ei pylatus. Quid est
veritas? Et cum hoc dixisset iterũ exiuit
ad iudeos: et dixit eis. Ego nullam inue-
nio in eo causam. Est autem cõsuetudo vo-
bis vt vnum dimittã vobis in pascha. Vul-
tis ergo dimittam vobis regem iudeorum.
Clamauerunt rursum oẽs dicentes. Non
hũc sed barrabam. Erat autem barrabas
latro. Tunc ergo apprehendit pylatus ie-
sum et flagellauit. Et milites plectentes
coronam de spinis imposuerũt capiti eius:
et veste purpurea circumdederunt eum. Et
veniebant ad eum et dicebant. Aue rex iu-
deorum. Et dabant ei alapas. Exiuit ite-
rum pylatus foras: et dixit eis. Ecce addu-
co vobis eum foras: vt cognoscatis quia in
eo nullam causam inuenio. Exiuit ergo ie-
sus portans coronam spineam: et purpu-
reum vestimentum: et dixit eis. Ecce ho-
mo. Cum ergo vidissent eum pontifices et
ministri clamabant dicẽtes. Crucifige cru-
cifige eum. Dixit eis pylatus. Accipite eũ
vos: et crucifigite. Ego enim non inuenio

in eo causam. Responderūt ei iudei. Nos le-
gem habemus et secundum legē debet mo-
ri: quia filium dei se fecit. Cum ergo audis-
set pylatus hūc sermonem: magis timuit.
Et ingressus est pretorium iterum: et dixit
ad iesum. Unde es tu. Jesus autē respon-
sum non dedit ei. Dixit ergo ei pylatus.
Michi non loqueris? Nescis quia potesta-
tem habeo crucifigere te: et potestatem ha-
beo dimittere te? Respondit iesus. Non ha-
beres potestatē aduersuz me ullam: nisi ti-
bi datum esset desuper. Propterea qui tra-
didit me tibi maius peccatū habz. Et exin-
de querebat pylatus dimittere eum. Iu-
dei autem clamabant dicentes. Si hunc di-
mittis non es amicus cesaris. Omnis eni
qui se regem facit contradicit cesari. Pyla-
tus autem cum audisset hos sermones ad-
duxit iesum foras et sedit pro tribunali in
loco qui dicitur licostratos: hebrayce au-
tem gabatha. Erat autem parasceue pas-
che: hora quasi sexta. Et dixit iudeis. Ec-
ce rex vester. Illi autem clamabant. Tol-
le tolle crucifige eum. Dixit eis pylatus.
Regem vestrum crucifigam? Responde-
runt pontifices. Non habemus regem ni-
si cesarez. Tunc ergo tradidit eis illum ut
crucifigeretur. Susceperunt autē iesum et
eduxerunt et baiulans sibi crucē exiuit in

eum qui dicitur caluarie locũ: hebrayce au-
tem golgotha vbi eum crucifixerũt: ⁊ cum
eo alios duos hinc ⁊ hinc mediũ autem ie-
sum. Scripsit autẽ ⁊ titulum pylatus ⁊ po
suit super crucẽ. Erat autem scriptum. Je
sus nazarenus rex iudeorũ. Hunc ergo ti-
tulum multi legerunt iudeorũ: quia prope
ciui tatẽ erat locus vbi crucifixus est iesus
Et. erat scriptum: hebrayce: grece: ⁊ latine.
D cebant ergo pylato pontifices iudeorũ.
Noli scribere rex iudeorꝝ: sed quia ipe dixit
rex sum iudeorum. Respõdit pylatus. Qd
scripsi. Milites ergo cũ crucifissent eũ acce
perunt vestimẽta eius ⁊ fecerunt quattuor
partes vnicuiqꝫ militi partem et tunicam.
Erat autẽ tunica inconsutilis desuper con
texta per totum. Dixerunt ergo adinuicẽ.
Non scindamus eam sed sortiamur de illa
cuius sit. Ut scriptura impleretur dicens.
Partiti sunt vestimenta mea sibi: et in ve-
stem meam miserunt sortẽ. Et milites qui
dem hec fecerunt. Stabãt autem iuxta cru
cẽ iesu mater eius ⁊ soror matris eius ma-
ria cleophe ⁊ maria magdalene. Cũ vidis-
set ergo iesus matrẽ ⁊ discipulum stantem
quẽ diligebat: dixit matri sue. Mulier ecce
filius tuus. Deinde dixit discipulo. Ecce
mater tua. Et ex illa hora accepit eam di-
scipulus in suam. Postea sciẽs iesus quia

iam oia consummata sunt: vt consumma-
retur scriptura dixit. Sitio. Vas ergo positũ
erat aceto plenũ. Illi autem spongiam ple
nam aceto ysopo circũponentes obtulerũt
ori eius. Cum ergo accepisset iesus acetuz
dixit. Consummatum est. Et inclinato ca
pite tradidit spiritum. Iudei ergo quo-
niam parasceue erat vt non remanerent in
cruce corpora sabbato. Erat eniz magnus
dies ille sabbati rogauerunt pylatum vt
frangerentur eorum crura et tollerentur.
Venerunt ergo milites et primiquidem fre
gerunt crura: et alterius qui crucifixus est
cum eo. Ad iesum autem cum venissent vt
viderunt eum iam mortuum non fregerũt
eius crura: sed vnus militũ lancea latus
eius aperuit: et continuo exiuit sanguis et
aqua. Et qui vidit testimonium perhibuit.
Et veruz est testimonium eius. Et ille scit
quia vera dixit: vt et vos credatis. Facta
sunt enim hec vt scriptura impleretur. Os
nõ comminuetis ex eo. Et iterũ alia scriptu-
ra dixit. Videbunt in quem transfixerunt.
Post hec autem rogauit pylatuz ioseph ab
arimathia eo q esset discipulus iesu occul-
tus autem propter metum iudeorũ vt tol-
leret corpus iesu. Et permisit pylatus. Ve
nit ergo et tulit corpus iesu. Venit autem et
nichodemus q̃ venerat ad iesum nocte pri-

mum ferens mixturā myrre et aloes qua=
si libras centū. Acceperūt ergo corpus iesu
⁊ ligauerunt eū lintheis cū aromatibus si
cut mos iudeis est sepelire. Erat autē in lo
co vbi crucifixus est ortus: et in orto monu
mentū nouum in quo nondum quisq̄ posi=
tus fuerat. Ibi ergo ꝓpter parasceuem iu
deorū: quia iuxta erat monumentū posue=
rūt iesum. Deo gratias. ℣. Qui passus es
pro nobis. ℞. Domīe miserere nobis. Do
mine exaudi orationem meam. Et clamor
meus ad te veniat. Oratio.
Deus qui manus tuas ⁊ pedes tuos
⁊ totū corpus tuū pro nobis peccato
ribus in ligno crucis posuisti: et coronā spi
neā a iudeis in despectu tui sacratissimi no
minis super caput tuum impositā sustinui
sti: ⁊ quinq̄ vulnera pro nobis peccatoribꝰ
in ligno crucis passus fuisti: da nobis ho=
die et quotidie vsum penitentie: abstinētie:
patiētie: humilitatis: castitatis: lumē: sen
sum: ⁊ intellectum: et puram conscienti am
vsq̄ in finem. Iesu christe saluator mu ndi
qui cum patre et spiritu sancto viuis et re=
gnas deus. Per oīa secula seculoꝝ. Amen.
De sancta cruce. Añ.
O crux splendidior cunctis astris mundo
celebris hominibꝰ multum amabilis san=
tior vniuersis que sola fuisti digna porta=

re talentum mundi: dulce lignũ dulces clauos dulcia ferẽs pondera salua presentem cateruam in tuis hodie laudibus cõgregatam. ℣. Adoram⁹ te christe et benedicimus tibi. ℞. Quia per sanctam crucem tuam redemisti mundum. Oratio.

Deus qui unigeniti filii tui precioso sanguine viuifice crucis vexillum sanctificare voluisti cõcede q̃sumus eos q̇ eiusdem sancte crucis gaudent honore: tua quoq3 ubiq3 ꝓtectione gaudere. Per dñm.

Pour impetrer misericorde.

O Benignissime dñe iesu christe respicere digneris sup miserum peccatorẽ oculis misericordie tue q̃bus respexisti petrum in atrio mariã magdalenam in cõuiuio et latronẽ in crucis patibulo. Et fac de tua benignissima gratia ut cũ petro digne fleam: et cum maria magdalena perfecto amore te diligã: et cum latrone in secula seculorum te videam. Amen.

Hore intemerate virginis marie secundum usum Romane curie incipiunt feliciter.

Leglise
Misericorde
Justice
Sapience

R L

Domine labia mea aperies.
os meū annunciabit laudē tuā.
Deus in adiutoriū meū inten-
de. Dñe ad adiuuandū me fe-
stina. Gloria patri et filio: et spiritui sctō.
Sic ut erat in principio et nunc et semper:
et in secula seculorum. Amen. Alleluya.
¶ Et dicitur a pascha resurrectionis usq;
ad septuagesimam: et a septuagesima usq;
ad pascha dicitur Laus tibi domie rex eter
ne glorie. Inuitatorium. Aue maria gra-
tia plena Dñs tecum. Aue maria. ps.
Venite exultem⁹ dño iubilem⁹ deo sa
lutari nostro: p̄occupem⁹ faciē ei⁹ in
cōfessione et in psalmis iubilemus ei. Aue
maria. Quoniā de⁹ magn⁹ dñs ⁊ rex ma-
gnus sup oēs deos: qm̄ nō repellet domin⁹
plebē suā q̄ in manu ei⁹ sunt oēs fines ter
re: ⁊ altitudines montiū ipse ɔspicit. Dñs
tecū. Quoniā ipsius est mare ⁊ ipse fecit il
lud ⁊ aridā fundauerūt manus eius: Veni
te adoremus et ꝓcidamus ante deū plore-
mus corā dño qui fecit nos quia ipse est do
minus deus noster: nos aūt populus eius
⁊ oues pascue ei⁹. Aue maria. Hodie si vo
cē eius audieritis nolite obdurare corda ve
stra: sicut in exacerbatione secundū diē tē-
tationis in deserto Ubi tētauerunt me pa-
tres vestri: ꝓbauerūt ⁊ viderunt opa mea.

Dñs tecũ. Quadraginta annis proximus fui generationi huic et dixi semper hi errãt corde: ipsi vero nõ cognouerũt vias meas: quibus iuraui in ira mea: si introibũt in requiem meam. Aue maria. Gloria patri et filio: et spiritui sancto. Sicut erat in principio et nunc et semper: et in secula seculorum. Amen. Dominus tecum. Aue maria gratia plena Dominus tecum. Hymnus.

Quem terra põthus: ethera colũt adorant predicant trinã regentẽ machinam claustrum marie baiulat. Cui luna sol et omnia deseruiunt per tempora perfusa celi gratia gestant puelle viscera. Beata mater munere cuius supernus artifex mundum pugillo continens vẽtris sub archa clausus est. Beata celi nuncio fecunda sancto spiritu desideratus gentibus cuius per aluũ fusus est. Gloria tibi domine: qui natus es de virgine cũ patre et sancto spiritu in sempiterna secula. Amen.

Iste psalmus et aliũ duo sequẽtes cum suis antiphonis dicuntur diebus dominicis: lune et iouis. an. Benedicta. ps.

Domine dñs nr̃: q̃ admirabile est nomẽ tuũ in vniuersa terra. Quõ eleuata est magnificentia tua sup celos. Ex ore infantiũ et lactẽtiũ pfecisti laudẽ ppter inimicos tuos vt destruas inimicũ et vltorẽ.

Vaspasien de grant mal tormente a deuãt soy tout son conseil mande.

Eue et adam puis leur creacion En cõmettãt preuaricacion. Tres passerent la diuine ordonnance. Par le ser

pent plain de deceptiõ Quãt a la põme firẽt oppression. Tous les humais mis drẽt soubz ma puissance

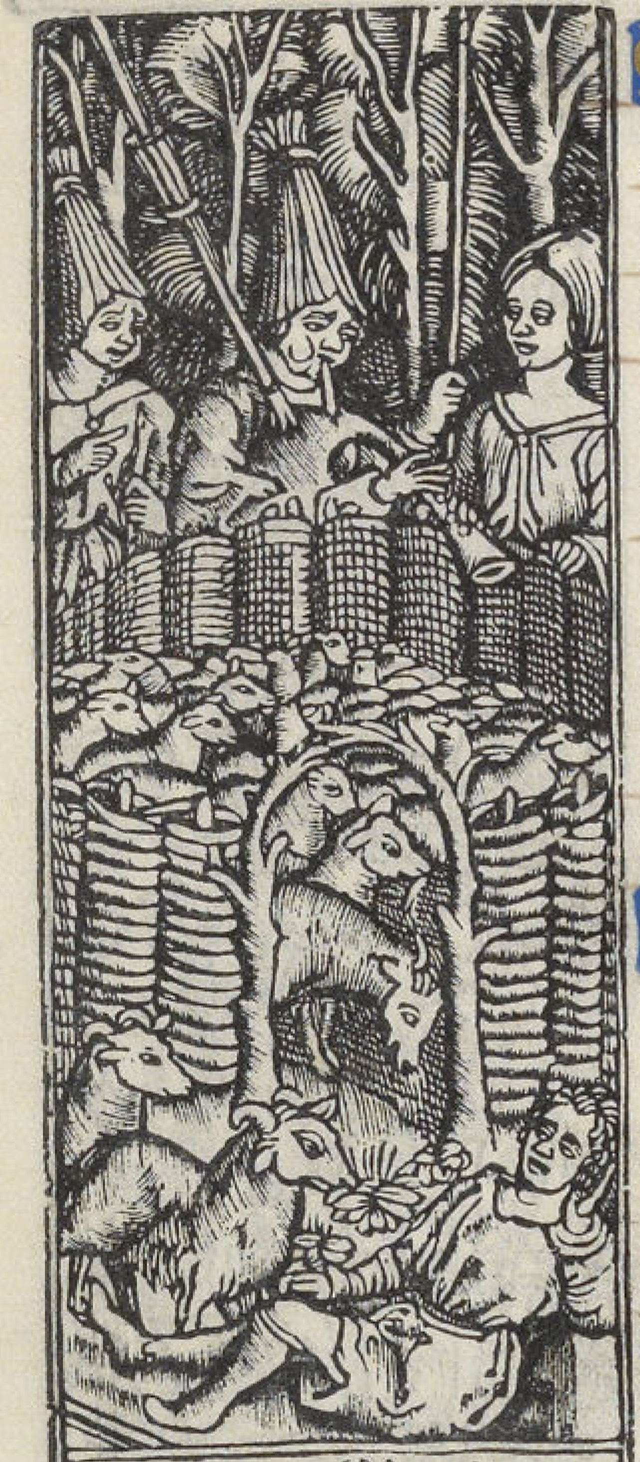

Quoniā videbo celos tuos opera digito-
rum tuorū lunā et stellas que tu fundasti.
Quid est homo ꝙ memor es eius : aut fi-
lius hominis quoniā visitas eū. Minuisti
eum paulominus ab angelis gloria ⁊ ho-
nore coronasti eum: et constituisti eū super
opera manuum tuarum. Omnia subieci
sti sub pedibus eius oues et boues vniuer
sas insuper et pecora campi. Volucres ce
li et pisces maris : qui perambulant semi-
tas maris. Domine dn̄s noster: ꝙ̈ admi-
rabile est nomen tuum in vniuersa terra.
Gloria patri. Sicut erat. ān. Benedicta
tu in mulieribus et benedictus fructus vē
tris tui. ān. Sicut myrra. Psalmus.
Celi enarrant gloriam dei: ⁊ opa ma
nuum eius annūciat firmamētum.
Dies diei eructat verbuz: ⁊ nox nocti indi
cat scientiam. Non sunt loquele neqȝ ser-
mones: quorū non audiantur voces eorū.
In omnem terram exiuit sonus eorum:
et in fines orbis terre verba eorum.
In sole posuit tabernaculum suum : et
ipse tanꝙ̈ sponsus procedens de thalamo
suo. Exultauit vt gygas ad currendam
viam: a summo celo egressio eius. Et oc-
cursus eius vsqȝ ad summum eius: nec est
qui se abscondat a calore eius. Lex do-
mini immaculata conuertens animas te-

Cōmēt les pasteurs vīdrēt
adorer le petit ēfāt nouuel
lemēt ne et cōmēt luy offri
rēt vng aigneau du pa.n

stimoniũ domini fidele sapientiã prestans
paruulis. Iusticie dñi recte letificantes
corda preceptũ dñi lucidũ illuminans ocu
los. Timor dñi sanctus permanet in secu
lum seculi iudicia dñi vera iustificata in se
metipsa. Desiderabilia super aurum ⁊ la
pidem preciosum multũ: et dulciora super
mel ⁊ fauũ. Etenim seruus tuus custodit
ea in custodiendis illis retributio multa.
Delicta quis intelligit ab occultis meis
mũda me: ⁊ ab alienis parce seruo tuo. Si
mei non fuerint dominati tunc immacula
tus ero: et emundabor a delicto maximo.
Et erunt vt cõplaceant eloquia oris mei
⁊ meditatio cordis mei in ɔspectu tuo sem-
per. Domine adiutor meus et redemptor
meus. Gloria patri. ãn. Sicut myrra ele
cta odorem dedisti suauitatis sancta dei ge
nitrix. ãn. Ante thorum. Psalmus.
Domini est terra ⁊ plenitudo eius or
bis terrarũ ⁊ vniuersi q̃ habitant in
eo. Quia ipse sup maria fundauit eũ: ⁊ su
per flumina preparauit eum. Quis ascen
det in montem dñi: aut quis stabit in loco
sancto eius. Innocens manibus et mun
do corde qui non accepit in vano animam
suam: nec iurauit in dolo proximo suo.
Hic accipiet benedictionẽ a domino ⁊ mi-
sericordiam a deo salutari suo. Hec est ge-

Son senechal gay le recõ forte
Dit que a iesus se fault re commander

Leur filz cayn me fist p̃
mier hõmage. en respã
dãt le sag de sõ lignaige
Quant il occist abel le
bon et iuste.

Par ẽuie luy fist ce dur
oultraige. Et luy bras
sa ce trescruel bruuage.
Dont en enfer est puny
comme iniuste.

neratio querẽtiũ eũ: querentiũ faciẽ dei ia-
cob. Attollite portas principes vestras:
et eleuamini porte eternales: ⁊ itroibit rex
glorie. Quis est iste rex glorie: dominꝰ for-
tis ⁊ potẽs: dominus potẽs in prelio. At-
tollite portas principes vestras: et eleua-
mini porte eternales: ⁊ introibit rex glorie
Quis est iste rex glorie: dñs virtutuꝫ ipse
est rex glorie. Gloria patri. ãn. Ante tho-
rum huius virginis freqũetate nobis dul
cia cantica dragmatis. ℣. Diffusa est gra
tia in labiis tuis. ℟. Propterea benedixit
te deus ineternũ. Pater nr̃. ¶ Benedictio.
Precibus et meritis. Ut sequitur post.
¶ Iste psalmus et alii duo sequẽtes cum
suis antiphonis dicuntur diebus martis ⁊
veneris. ãn. Specie tua. ¶ Psalmus.
Eructauit cor meum verbũ bonũ: di-
co ego opa mea regi. Lingua mea
calamus scribe: velociter scribentis. Spe-
ciosus forma pre filiis hoiꝫ: diffusa est grã
in labiis tuis: ꝑpterea bñdixit te deꝰ ieter
num. Accigere gladio tuo sup femur tuũ
potentissime. Specie tua ⁊ pulchritudine
tua: intende ꝓspere ꝑcede et regna. Pro-
pter veritatem ⁊ mansuetudinem et iusti-
ciam: ⁊ deducet te mirabiliter dextera tua.
Sagitte tue acute: populi sub te cadent in
corda inimicorum regis. Sedes tua deus

20

in seculum seculi: virga directionis virga
regni tui. Dilexisti iusticiam et odisti ini
quitatem: propterea vnxit te deus deus
tuus oleo leticie pre consortibus tuis.
Myrra et gutta et casia a vestimentis tuis
a domibus eburneis: ex quibus delectaue
runt te filie regũ in honore tuo. Astitit re
gina a dextris tuis in vestitu deaurato: cir
cundata varietate. Audi filia et vide et
inclina aurem tuã et obliviscere populum
tuum et domum patris tui. Et cõcupiscet
rex decorem tuum: quoniam ipse est domi
nus deus tuus et adorabũt eum. Et filie
tyri in muneribus vultũ tuum deprecabũ
tur oẽs diuites plebis. Omnis gloria ei⁹
filie regis abintus in fimbriis aureis: cir
cũamicta varietatibus. Adducentur re
gi virgines post eam proxime eius afferẽ
tur tibi. Afferentur in leticia et exulta
tione: adducentur in templum regis. Pro
patrib⁹ tuis nati sunt tibi filiis constitues
eos principes super omnem terram. Me
mores erunt nominis tui domine in omni
generatione et generationem. Propterea
populi confitebuntur tibi ineternum et in
seculum seculi. Gloria patri et filio. Si
cut erat. ãn. Specie tua et pulchritudie tua
intende prospere procede et regna. ãn. Adiu
uabit eam. Psalmus.

Ainsi dõcq̃s en possessiõ
mise. ay p̃ins depuis a
ma seulle deuise. Ceulx
qui ma pleu pour par
faire ma dance. Dame

nature est toute submi
se a mon bõ vueil a ma
p̃pre deuise. Sãs exce
pter ne beaulte ne vail
lance.

Pour l'empereur est ve
ronne venue.

Par saint clement nota
blement receue.

Deus noster refugiū et virtus adiu-
tor in tribulationibus q̄ inuenerunt
nos nimis. Propterea nō timebimus dū
turbabitur terra: ⁊ trāsferentur montes in
cor maris. Sonuerūt ⁊ turbate sunt aque
eorꝝ: cōturbati sunt montes in fortitudine
eius. Fluminis impetus letificat ciuita
tem dei: sanctificauit tabernaculum suum
altissimus. Deus in medio eius nō cōmo
uebitur: adiuuabit eā deus mane diluculo
Conturbate sunt gētes et inclinata sunt
regna: dedit vocē suā mota est terra. Dñs
virtutum nobiscū susceptor noster deus ia
cob. Venite ⁊ videte opera domini que po
suit ꝓdigia super terrā: auferēs bella vsqꝫ
ad finē terre. Arcū conteret ⁊ confringet
arma: et scuta comburet igni. Vacate ⁊ vi
dete quoniam ego sum deus: exaltabor in
gentibus ⁊ exaltabor in terra. Dominus
virtutū nobiscū: susceptor noster deus ia-
cob. Gloria patri. ān. Adiuuabit eā deus
vultu suo: deus in medio eius nō cōmoue-
bitur. ān. Sicut letantium. Psalmus.
Fundamenta eius in montibus san
ctis diligit dominus portas syon: su
per omnia tabernacula iacob. Glorio-
sa dicta sunt de te: ciuitas dei. Memor ero
raab et babylonis: scientium me. Ecce
alienigene et tyrus et populus ethiopum:

bi fuerũt illic. Nunquid syon dicet homo
& homo natus est in ea: & ipe fundauit eam
altissimus. Dominus narrabit in scriptu
ris populorum: et principum horum qui fue-
runt in ea. Sicut letantium omnium: ha-
bitatio est ĩ te. Gloria patri. Sicut erat.
ãn. Sicut letantium omnium nostrum ha
bitatio est in te sancta dei genitrix. ℣. Dif
fusa est gratia ĩ labiis tuis. ℟. Propterea
benedixit te deus ineternum. Pater no-
ster. Et ne nos. Sed libera. Benedictio.
Precibus et meritis. Ut sequitur post.
Iste psalmus & alii duo sequẽtes cum
suis antiphonis: dicuntur diebus mercu-
rii & sabbati. ãn. Gaude maria. ps.
Cantate dño canticum nouum: cãta-
te dño oĩs terra. Cantate dño & be
nedicite nomini eius: annunciate de die in
diẽ salutare eius. Annũciate inter gẽtes
gloriam eius: in oĩbus populis mirabilia
eius. Quoniã magnus dñs & laudabilis
nimis terribilis est super oẽs deos. Quo
niã oẽs dii gentium demonia: dñs autem
celos fecit. Confessio & pulchritudo in cõ-
spectu eius: sanctimonia et magnificentia
in sanctificatione eius. Afferte domĩo pa
trie gentium: afferte domino gloriam & ho
norẽ: afferte domino gloriam nomini eius
Tollite hostias et introite in atria eius:

Dessus ce beuf qui sen
va pas a pas. assise suis
& ne le haste pas. tout a
mõ aise ie mors & eguil
lõne. Les pl⁹ bruyans

sans reigle ne compas
Soyẽt asseurez que ne
les doubte pas. Et fus-
sent ducz ou roys por-
tant couronne.

Saint clement deuant lẽ
pereur preschz

Et par veronne le guerist
de sa lepre.

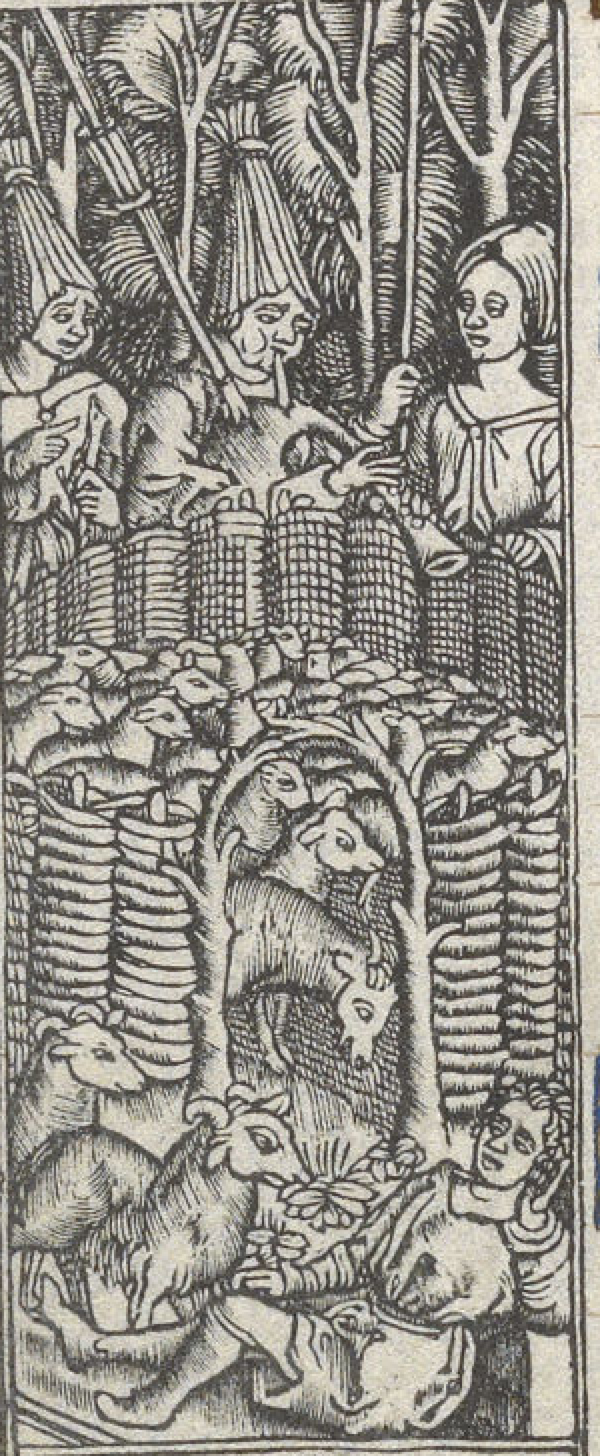

adorate dominum in atrio sancto eius.
Commoueatur a facie eius vniuersa ter
ra: dicite in gentibus quia dominus regna
uit. Etenim correxit orbē terre qui non cō
mouebitur: iudicabit populos in equitate.
Letentur celi et exultet terra: cōmouea
tur mare et plenitudo eius: gaudebūt cāpi
ꝛ oīa q̄ in eis sunt. Tunc exultabūt oīa li
gna siluarū a facie dn̄i: qm̄ venit iudicare
terrā. Iudicabit orbē terre in equitate: et
populos in veritate sua. Gloria pri. Si
cut erat. an. Gaude maria virgo cunctas
hereses sola interemisti in vniuerso mun
do. an. Dignare me. Psalmus.
Dominus regnauit exultet terra: le
tentur insule multe. Nubes et ca
ligo in circuitu eius: iusticia et iudiciū cor
rectio sedis eius. Ignis ante ipsum p̄ce
det: ꝛ inflammabit in circuitu inimicos eiꝰ
Illuxerunt fulgura eius orbi terre: vi
dit et commota est terra. Montes sicut ce
ra fluxerunt a facie domini: a facie domi
ni omnis terra. Annunciauerunt celi iu
sticiam eius: ꝛ viderūt omnes populi glo
riam eius. Confundātur omnes qui ado
rant sculptilia: et qui gloriantur in simu
lachris suis. Adorate eum omnes angeli
eius: audiuit ꝛ letata est syon. Et exulta
uerunt filie iude: ꝑpter iudicia tua domīe

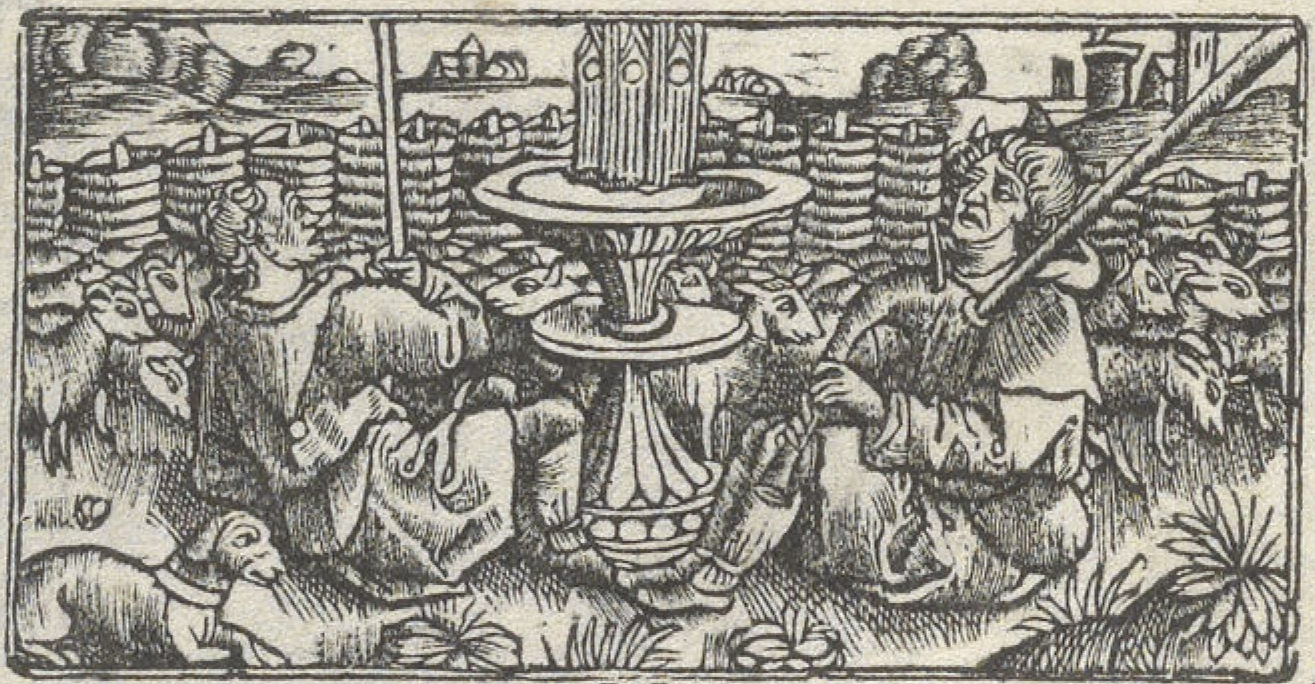

Quoniã tu dñs altissimus: sup omnem
terram: nimis exaltatus es super omnes
deos. Qui diligitis dominũ odite malum
custodit dominus animas sanctorum suo
rum: de manu peccatoris liberauit eos.
Lux orta est iusto: et rectis corde leticia.
Letamini iusti in domino: et confitemini
memorie sanctificationis eius. Gloria pa
tri. ãn. Dignare me laudare te virgo sacra
ta da michi virtutem contra hostes tuos.
ãn. Post partum. Psalmus.
Cantate dño canticum nouum: quia
mirabilia fecit. Saluauit sibi dex
tera eius: ⁊ brachiũ sanctũ eius. Notum
fecit dñs salutare suum: in conspectu gen
tiũ reuelauit iusticiã suã. Recordatus est
mĩe sue: ⁊ veritatis sue domui israel. Vi
derunt omẽs termini terre salutare dei no
stri. Jubilate deo omnis terra: cantate
et exultate et psallite. Psallite domino
in cythara in cythara et voce psalmi: in tu
bis ductilibus ⁊ voce tube cornee. Jubila
te in cõspectu regis dñi: moueatur mare et
plenitudo eius orbis terrarum ⁊ qui habi
tant in eo. Flumina plaudent manu si
mul montes exultabunt a conspectu dñi:
quoniam venit iudicare terram. Judica
bit orbẽ terrarum in iusticia: et populos in
veritate sua. Gloria patri. Sicut erat.

Lage souuẽt qui est viel
et caducque. qui ablan
chit soit tãt noire per
ruque. Endort les gẽs
entẽdis q̃ ie vics. Ji ne

craignent haubert des
cier ne hucque. Souls
dain iaproche ⁊ sur leur
corps ie buq̃ tout a vng
coup les rẽuerse en fiẽs

Say a pylate demanda le
tribu.

Qui luy refuse et enuoye
ntus.

ān. Post partū virgo inuiolata pmansisti dei genitrix intercede pro nobis. ℣. Diffusa est grā in labiis tuis. ℟. Propterea benedixit te deus ineternum. Pater noster. Et ne nos. Sed libera. Benedictio.

Precibus ⁊ meritis beate marie virginis et omnium sanctorum perducat nos dñs ad regna celoꝝ. Amen. Jube dñe benedicere. Nos cū prole pia benedicat virgo maria. Amen. Lectio prima.

In omnibus requiē quesiui: ⁊ in hereditate domini morabor: tunc pcepit ⁊ dixit michi creator oīm: ⁊ qui creauit me requieuit in tabernaculo meo: ⁊ dixit michi. In iacob inhabita: ⁊ in israel hereditare ⁊ in electis meis mitte radices. Tu aūt dñe miserere nostri. Deo gratias. ℟. Sancta ⁊ immaculata virginitas quibus te laudibus efferā nescio Quia quē celi capere non poterant tuo gremio contulisti. ℣. Benedicta tu in mulierib⁹ ⁊ bñdictus fructus ventris tui. Quia quē. Jube dñe bñdicere. In omī tribulatione ⁊ angustia: succurrat nobis virgo maria. Amē. Lectio secūda.

Et sic in syō firmata sum: ⁊ in ciuitate sctificata simil'r reqeui: ⁊ ī hierusalē potestas mea: ⁊ radicaui ī populo honorificato: ⁊ in ptes dei mei hereditas illi⁹: et in plenitudīe sctōꝝ detētio mea. Tu autē.

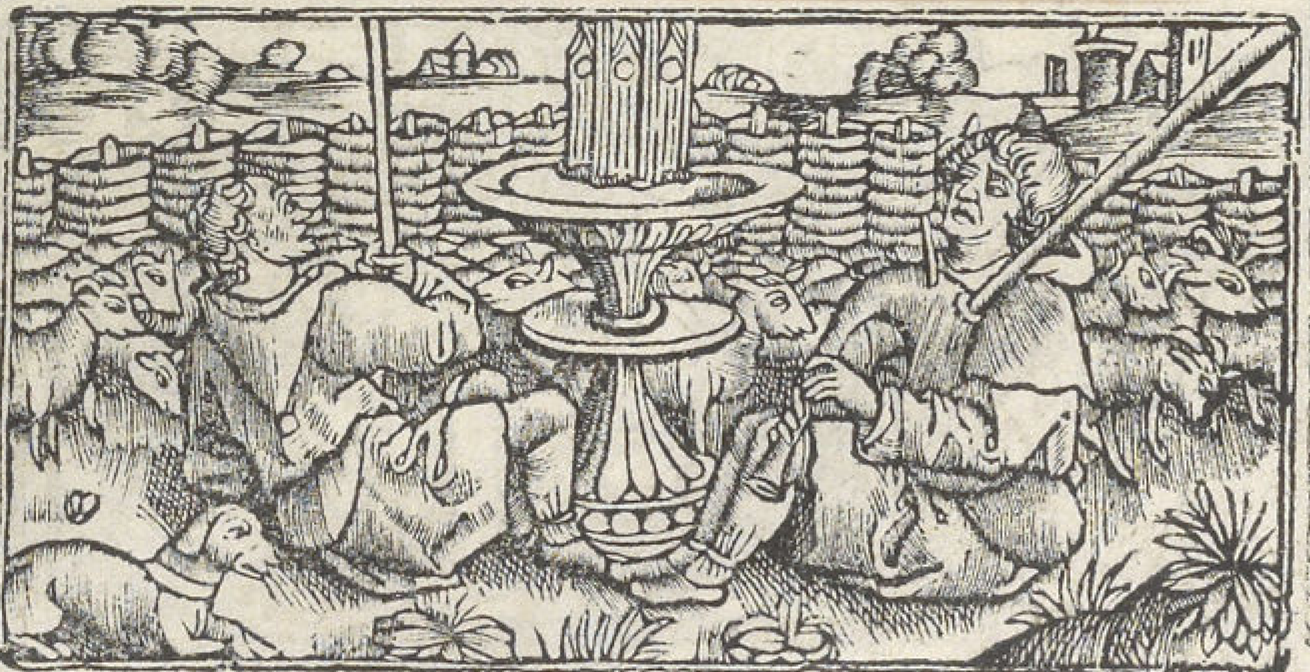

℟. Beata es v̄go maria que dominū por-
tasti creatorem mundi Genuisti qui te fe-
cit et in eternū permanes virgo. ℣. Aue ma
ria gratia plena dominus tecum. Genui-
sti. Jube domīe benedicere. Per virginem
matrem concedat nobis dominus salutem
et pacem. Lectio tertia.

Quasi cedrus exaltata sum in libano
⁊ quasi cypressus in mōte syō. Qua-
si palma exaltata sū in cades: ⁊ quasi plā-
tatio rose in hierico. Quasi oliua speciosa
in cāpis: ⁊ quasi platan⁹ exaltata sū iuxta
aquas. In plateis sicut cynamomū ⁊ bal
samū aromatizās odorē dedi. Quasi myr-
ra electa dedi suauitatem odoris. Tu autē
dn̄e. ℟. Felix nāqꝫ es sacra virgo maria ⁊
oī laude dignissima Quia ex te ort⁹ est sol
iusticie xp̄s de⁹ nr̄. ℣. Ora pro populo inter-
ueni pro clero ītercede pro deuoto femineo
sexu: sentiant omnes tuū leuamē quicūqꝫ
celebrāt tuā cōmemorationem. Quia ex te
ortus. Gloria patri. Christus de⁹ noster.

Canticū sctōꝝ ambrosii et augustini.

Te deum laudamus: te dn̄m confite-
mur. Te eternū patrē: oīs terra ve
nerat̄. Tibi oēs angeli: tibi celi ⁊ vniuer-
se potestates. Tibi cherubin ⁊ seraphin in
cessabili voce ꝓclamāt. Sanctus. San
ctus. Sanctus dominus deus sabaoth.

Dieu plusieurs foys en
vengāce cruelle. Dōne
aux pecheurs dissenciō
mortelle. Pour leurs
meffais laq̄lle on nōme

guerre. Et ceste cy tant
deuināz martelle Que
mō fierdart fust pl⁹ cler
q̄ est icelle. en ē tout rou
ge pl⁹ ne se fault en q̄rre

Pylate a son conseil
tenu

Scavoir sil doit rendre
tribu.

Pleni sunt celi et terra: maiestatis glorie tue. Te gloriosus apostolorum chorus. Te pphetarum: laudabilis numerus. Te martyrū candidatus: laudat exercitus. Te per orbē terrarum: sancta cōfitetur ecclesia. Patrem: immense maiestatis. Venerādum tuum verum: et vnicū filiū. Sanctum quoqz paraclitū spiritū. Tu rex glorie xpe. Tu patris sempiternus es filius. Tu ad liberandū suscepturus hoiem nō horruisti virginis vterum. Tu deuicto mortis aculeo aperuisti credētibus regna celorum. Tu ad dexterā dei: sedes in gloria patris. Iudex crederis esse venturus. Te ergo qsumus famulis tuis subueni: quos pcioso sanguine redemisti. Eterna fac cum sanctis tuis in gloria numerari. Saluū fac populum tuum domīe: et benedic hereditati tue. Et rege eos et extolle illos vsqz ī eternū. Per singulos dies benedicimus te. Et laudamus nomē tuum in seculum et in seculum seculi. Dignare domine die isto: sine peccato nos custodire. Miserere nostri dn̄e miserere nostri. Fiat misericordia tua domine super nos: quēadmodū sperauimus in te. In te domine speraui non confundar in eternum.

Ad laudes.

Deus in adiutoriū meum intende. Domine ad adiuuādū me festina. Gloria pa

tri et filio: et spiritui sancto. Sicut erat in
principio ⁊ nunc et semper: et in secula secu
lorum. Amen. an. Assumpta. Psalmus.
Dominus regnauit decorē indutus est: in
dutus est dñs fortitudinē ⁊ precinxit se.
Etenim firmauit orbē terre: q̄ non cōmoue
bitur. Parata sedes tua deus: ex tūc a seclo
tu es. Eleuauerūt flumina dñe: eleuaue
runt flumina vocē suā. Eleuauerūt flu
mina fluctus suos: a vocibus aquarum multarum.
Mirabiles elationes maris mirabilis in
altis dñs. Testimonia tua credibilia fa
cta sunt nimis domū tuā decet scītudo do
mine in longitudinē dierum. Gloria pa
tri. an. Assumpta est maria in celum gau
dent angeli laudantes benedicūt dominū
an. Maria virgo. Psalmus.
Iubilate deo oīs terra: seruite dño in
leticia. Introite in ɔspectu eius in
exultatiōe. Scitote qm̄ dñs ipse est deus:
ipse fecit nos ⁊ nō ipsi nos. Populus eius ⁊
oues pascue eius itroite portas eius in ɔfessio
ne atria eius in hymnis ɔfitemini illi. Lau
date nomē eius qm̄ suauis est dñs ineternū
mīa eius: ⁊ usqꝫ in generatione ⁊ generatio
nē veritas eius. Gloria patri et filio et spi
ritui sancto. Sicut erat. an. Maria virgo
assūpta est ad ethereū thalamū in quo rex
regū stellato sedet solio. an. In odorē. ps.

Deus deus meus: ad te de luce vigi-
lo. Sitiuit in te aīa mea: ꝙ multi-
pliciter tibi caro mea. In terra deserta in
uia ⁊ inaquosa sic in sctō apparui tibi vt vi
derē virtutē tuā gloriā tuam. Qm̄ melior
est mīa tua sup vitas: labia mea laudabūt
te. Sic bn̄dicā te in vita mea: ⁊ in noīe tuo
leuabo manus meas. Sicut adipe ⁊ pin-
guedīe repleat̄ aīa mea ⁊ labiis exultatio
nis laudabit os meū. Sic memor fui tui
sup stratū meū in matutinis meditabor in
te: qr fuisti adiutor meus. Et in velamen
to alaꝝ tuarum exultabo adhesit aīa mea
post te me suscepit dextera tua. Ipsi ve-
ro inuanū quesierūt aīam meā introibunt
in inferiora terre tradētur in manus gla-
dii partes vulpium erūt. Rex vero letabi
tur in deo laudabunt̄ omnes q̄ iurāt in eo:
quia obstructum est os loquētium iniqua.
Deus misereat̄ nr̄i ⁊ bn̄dicat nobis il
luminet vultū suū sup nos ⁊ misereat̄
nr̄i. Ut cognoscamꝰ in terra viā tuā in oī
bus gentibus salutare tuū. Confiteant̄
tibi populi deus: cōfiteant̄ tibi populi oēs.
Letent̄ ⁊ exultēt gētes qm̄ iudicas popu
los in eq̄tate: ⁊ gētes in terra dirigis. Cō
fiteant̄ tibi populi deꝰ: cōfiteant̄ tibi popu
li oēs: terra dedit fructum suū. Benedicat
nos deus deꝰ nr̄: bn̄dicat nos deꝰ ⁊ metuāt

Par famine fais les au
tres destruire. dieu tout
puissant tant q̄ nōbrer
ouvire ipossible est brief
le fais tout mourir.

Nul nest q̄ peult de mō
dart contredire. ne resi
ster a si cruel martyre.
Pour lāguissans en ce
cas contredire.

En hierusalem vint grant
erre.

Vaspasien pour la n.etre
par terre.

eũ oẽs fines terre. Gloria pr̃i. añ. In odo
rem vnguentorũ tuorum currimus adole-
scẽtule dilexerũt te nimis. añ. Benedicta.

Canticum trium puerorum.

Benedicite oĩa opa dñi dño: laudate
⁊ superexaltate eũ in secula. Benedi
cite angeli dñi dño: bñdicite celi dño. Be-
nedicite aq̃ oẽs q̃ sup celos sunt dño: bñdici
te oẽs v̾tutes dñi dño. Bñdicite sol ⁊ luna
dño: bñdicite stelle celi dño. Bñdicite ym-
ber ⁊ ros dño: bñdicite oĩs spũs dei domino.
Bñdicite ignis ⁊ estꝰ dño: bñdicite frigꝰ ⁊
estas dño. Bñdicite rores ⁊ pruina dño: be
nedicite gelu ⁊ frigus dño. Bñdicite gla-
cies ⁊ niues dño: bñdicite noctes ⁊ dies do
mino. Bñdicite lux ⁊ tenebre dño: bñdici-
te fulgura ⁊ nubes dño. Benedicat terra
dñm: laudet ⁊ superexaltet eũ in scl̃a. Bñdi
cite montes ⁊ colles dño: bñdicite vniuersa
germinãtia in terra dño. Bñdicite fontes
dño: bñdicite maria ⁊ flumia dño. Bñdi-
cite cete ⁊ oĩa q̃ mouent̃ in aq̃s dño: bñdici
te oẽs volucres celi dño. Bñdicite oẽs be-
stie ⁊ pecora dño: benedicite filii hoĩm dño.
Bñdicat israel dñm: laudet et superexaltet
eũ in secula. Bñdicite sacerdotes dñi dño
bñdicite serui dñi dño. Bñdicite spũs ⁊ aĩe
iustoꝝ dño: benedicite scĩ ⁊ humiles corde
dño. Benedicite anania azaria misael do

mino : laudate et supexaltate eũ in secula.
Benedicamus patrẽ ⁊ filiũ cũ sancto spi-
titu: laudemus ⁊ supexaltemus eũ in secu
la. Benedictus es domine in firmamẽto
celi: ⁊ laudabilis ⁊ gloriosus ⁊ supexalta-
tus in secula. an. Benedicta filia tu a dño
quia per te fructum cõmunicauimus. an.
Pulchra es. Psalmus.
Laudate dñm de celis: laudate eũ in
excelsis. Laudate eum oẽs ange-
li eius: laudate eũ oẽs v̄tutes ei⁹. Lauda
te eũ sol ⁊ luna: laudate eũ oẽs stelle ⁊ lu-
men. Laudate eũ celi celorũ ⁊ aq̃ que sup
celos sunt laudẽt nomẽ dñi. Quia ipse di-
xit ⁊ facta sunt: ipse mãdauit ⁊ creata sunt
Statuit ea in eternũ ⁊ in seculũ seculi: pce
ptũ posuit ⁊ nõ pteribit. Laudate dñm de
terra tracones ⁊ oẽs abyssi. Ignis grãdo
nix glacies spũs pcellarũ: q faciunt v̄bũ
eius. Montes ⁊ oẽs colles ligna fructife-
ra ⁊ oẽs cedri. Bestie ⁊ vniuersa pecora ser
pentes ⁊ volucres pẽnate. Reges terre et
omnes populi principes ⁊ oẽs iudices ter-
re. Iuuenes ⁊ virgines senes cum iunio-
ribus laudent nomẽ domini: quia exalta-
tum est nomẽ eius solius. Confessio eius
sup celũ ⁊ terrã exaltauit cornu populi sui
Hymnus oĩbus sanctis eius filiis israel
populo appropinquanti sibi.

Mortalite ma bõe chã
briere. qui mains mili-
ers en faict coucher en
biere. Souuẽt en terre
par luy si est trãsmise.

Je la tiẽs chere cest ma
propre banniere. Mon
vray guidõ pour ten.r
la frõtiere. nat̃e humai
ne est a elle submise.

A grant armee luy et son
filz Tytus.

Deuãt le temple salomon
sont venus.

CAntate dño cãticũ nouũ: laus ei⁹ in ecclesia sctõꝝ. Letet̃ israel in eo qui fecit eũ ⁊ filie syõ exultẽt ĩ rege suo. Laudẽt nomẽ eius in choro in tympano ⁊ psalterio psallant ei. Quia bñplacitũ est dño in populo suo: et exaltauit mãsuetos in salutẽ. Exultabũt scti in gloria letabũtur in cubilib⁹ suis. Exultatiões dei in gutture eoꝝ: ⁊ gladiĩ ancipites in manib⁹ eoꝝ. Ad faciendã vindictã in nationib⁹: increpatiões in populis. Ad alligãdos reges eoꝝ in cõpedib⁹ ⁊ nobiles eorũ in manicis ferreis. Ut faciãt in eis iudiciũ ↄscriptũ: gloria hec est in omnibus sanctis eius.

LAudate dñm in sctis ei⁹: laudate eũ in firmamẽto virtutis ei⁹. Laudate eũ in v̓tutib⁹ eius: laudate eũ scdm multitudinẽ magnitudinis ei⁹. Laudate eum in sono tube: laudate eum in psalterio ⁊ cythara. Laudate eũ in tympano et choro: laudate eũ in chordis ⁊ organo. Laudate eũ in cymbalis bñsonãtib⁹: laudate eũ in cymbalis iubilatõis oĩs spũs laudet dñm. Gloria patri. ãn. Pulchra es et decora filia hierusalem terribilis vt castrorũ acies ordinata.

Capitulum.

VIderunt eam filie syon ⁊ beatissimã predicauerunt: ⁊ regine laudauerũt eam. Deo gratias.

Hymnus.

O Gloriosa dña excelsa supra sydera
q̇ te creauit ꝓuide lactasti sacro vbe-
re. Quod eua tristis abstulit tu reddis al
mo germine intrēt vt astra flebiles celi fe-
nestra facta es. Tu regis alti ianua ⁊ por
ta lucis fulgida vitā datā ꝑ virginē gētes
redēpte plaudite. Gloria tibi dñe q̇ natus
es de v̇gine cū patre ⁊ sctō spū in sempiter-
na secula. Amē. ℣. Benedicta tu in mulie-
ribus. ℟. Et benedictus fructus ventris
tui. añ. Beata dei genitrix.

Canticum zacharie.

Benedict⁹ dñs de⁹ israel: quia visita-
uit ⁊ fecit redēptionē plebis sue. Et
erexit cornu salutis nobis in domo dauid
pueri sui. Sicut locutus est ꝑ os sanctoꝝ
q̇ a seculo sunt ꝓphetaꝝ eius. Salutē ex
inimicis nostris: ⁊ de manu oīum q̇ oderūt
nos. Ad faciēdā miam cū patrib⁹ nostris
⁊ memorari testamēti sui sctī. Iusiuran-
dū qd̄ iurauit ad abrahā patrē nostrū: da-
turū se nobis. Vt sine timore de manu ini
micoꝝ nroꝝ: liberati seruiamus illi. In
sctitate ⁊ iusticia corā ipso oībus dieb⁹ nr̄is
Et tu puer propheta altissimi vocaberis:
preibis enī ante faciē dñi parare vias eius
Ad dandā sciētiā salutis plebi eius in re-
missionē peccatoꝝ eorū. Per viscera mīe
dei nostri: in q̇bus visitauit nos oriēs ex al

Par le moyen de ces
trois dures verges. De
mon royaulme et cha-
telainies ⁊ concierges.
pl⁹ cruel q̃ beste leonine

Je engloutis hommes
laitz lettrez vierges. Et
en leur mais fais tenir
plusieurs cierges Par
guerre mortalite famie

Puis lempereur a com-
mande

Quon face tout entour
fossez.

to. Illuminare his qui in tenebris et in vm
bra mortis sedent ad dirigendos pedes nostros
in viam pacis. Gloria patri. an. Beata dei ge
nitrix maria virgo perpetua: templum domini sa
crarium spiritus sancti: tu sola sine exemplo placuisti
domino nostro iesu christo. ora pro populo interueni pro
clero intercede pro deuoto femineo sexu. Kyri
eleyson. Christe eleyson. Kyri eleyson. Do
mine exaudi orationem meam. Et clamor
meus ad te veniat. Oratio.
Deus qui de beate marie virginis vtero
verbum tuum angelo nunciante carnem su
scipere voluisti: presta supplicibus tuis: vt qui ve
re eam dei genitricem credimus eius apud
te intercessionibus adiuuemur. Per dominum.
Pro sanctis. an.
Sancti dei omnes intercedere dignemini pro
nostra omniumque salute. V. Letamini in do
mino et exultate iusti. R. Et gloriamini
omnes recti corde. Oratio.
Protege domine populum tuum et apostolo
rum tuorum petri et pauli: et aliorum apo
stolorum patrocinio confidentem perpetua defen
sione conserua. Per dominum. Oratio.
Omnes sancti tui quesumus domine nos vbique
adiuuent: vt dum eorum merita recolimus
patrocinia sentiamus: et pacem tuam nostris conce
de temporibus et ab ecclesia tua cunctam repelle
nequitiam iter actus et voluntates nostras:

⁊ oim̄ famulorꝝ tuorꝝ in salutis tue ꝓsperi-
tate dispone: bn̄factorib⁹ nr̄is sempiterna
bona retribue ⁊ oībus fidelibus defunctis
requiē eternā ꝯcede. Per dn̄m. Dn̄e exau-
di orationē meā. Et clamor meus ad te ve-
niat. Benedicamus domino. Deo grās.
Fidelium anime defunctorum per miseri-
cordiam dei requiescant in pace. Amen. ān.
Aue stella matutina pctōꝝ medicina: mū-
di princeps ⁊ regina: v̄go sola fuisti digna:
id circo īter tela inimici clipeū pone salutis
tue titulum virtutis. Tu es enī virga ies-
se in qua deus fecit esse aaron amigdalum
mūdi tollens scādalum. Tu es area com-
pluta celesti rore imbuta sicco tamē velle-
re: tu nos in hoc carcere solare propicia: dei
plena grā. O v̄go dei electa esto nobis via
recta: ad eterna gaudia: vbi pax ⁊ gloria: ⁊
nos semper aure pia: dulcis exaudi maria
v. Dignare me laudare te v̄go sacrata. ℟.
Da michi v̄tutē ꝯtra hostes tuos. Orō
Gratiā tuā quesum⁹ dn̄e mētib⁹ nr̄is
infunde: vt q̄ angelo nunciāte xp̄i fi-
lii tui incarnationē cognouim⁹ ꝑ passionē
eius et crucē ad resurrectionis gloriā ꝑdu-
camur. Per eundem dn̄m.

Ad matutinas de cruce.

Je vautre gēt q̄ iamais
ne sommeille Accidērq̄
les humains traueille.
En plusieurs sortes et
diuerse facon. Par feu

par eaue par chute cest
merueille. Puis par
poison soit blanche soit
vermeille. Dōt accidēt
en est vray eschancon.

Lemperteur se voyant
en sante
a voulu estre bapthe

Domine labia mea aperies Et
os meum annunciabit laudem
tuam Deus in adiutoriũ meũ

intende Domine ad adiuuandum me fe-
stina. Gloria patri et filio: et spiritui san-
cto. Sicut erat in principio ⁊ nunc et sem-
per: et in secula seculorum. Amen. an. Sal-
ue crux preciosa que in sanguine christi de-
dicata es et ex membris eius tanꝙ marga-
ritis ornata. Hymnus.

Patris sapiētia veritas diuina. Deꝰ
hō captus est hora matutina. A suis
discipulis cito derelictus. A iudeis traditꝰ
Venditus et afflictꝰ. an. Adoramus te xp̄e
⁊ benedicimꝰ tibi: q2 p̄ sanctā crucē tuam re-
demisti mundū. V. Per signū sancte crucis
R. Liberet nos de inimicis nr̄is dn̄s deus
noster. Domine exaudi orationē meā. Et
clamor meus ad te veniat. Oratio.

Domine iesu christe fili dei viui pone
passionem crucem ⁊ mortē tuam in-
ter iudiciū tuum ⁊ animā meam nunc ⁊ in
hora mortis mee: et semp̄ largiri digneris
viuis misericordiā ⁊ gratiam defunctis re-
quiē ⁊ veniā ecclesie tue pacē ⁊ verā concor-
diā: ⁊ nobis peccatoribus vitā ⁊ leticiā sem-
piternā. Qui viuis ⁊ regnas deus. Per oīa
secula seculorum. Amen.

Ad matutinas de sancto spiritu.

En lair voyez signes admirables
Des chariotz et des gensdarmes

Domine labia mea ape-
ries Et os meū annun
ciabit laudē tuā Deus

in adiutorium meum intẽde. Domine ad adiuuandum me festina. Gloria patri et filio: et spiritui sancto. Sicut erat in principio et nunc et semper: et in secula seculorum. Amen. an. Veni sancte spiritus reple tuorum corda fidelium ⁊ tui amoris in eis ignem accende. Hymnus.

Nobis sancti spiritus gratia sit data De qua virgo virginum fuit obumbrata. Cum per sanctum angelum fuit salutata. Verbum caro factum est virgo fecundata. v. Emitte spiritũ tuum et creabuntur. R. Et renouabis faciẽ terre. Domine exaudi orationem meam. Et clamor meus ad te veniat. Oratio.

Omnipotens sempiterne deus: da nobis illam sancti spiritus gratiã quã discipulis tuis in die sancto penthecostes transmisisti. Qui viuis et regnas deus. Per omnia secula seculorum. Amen.

Ad primam.

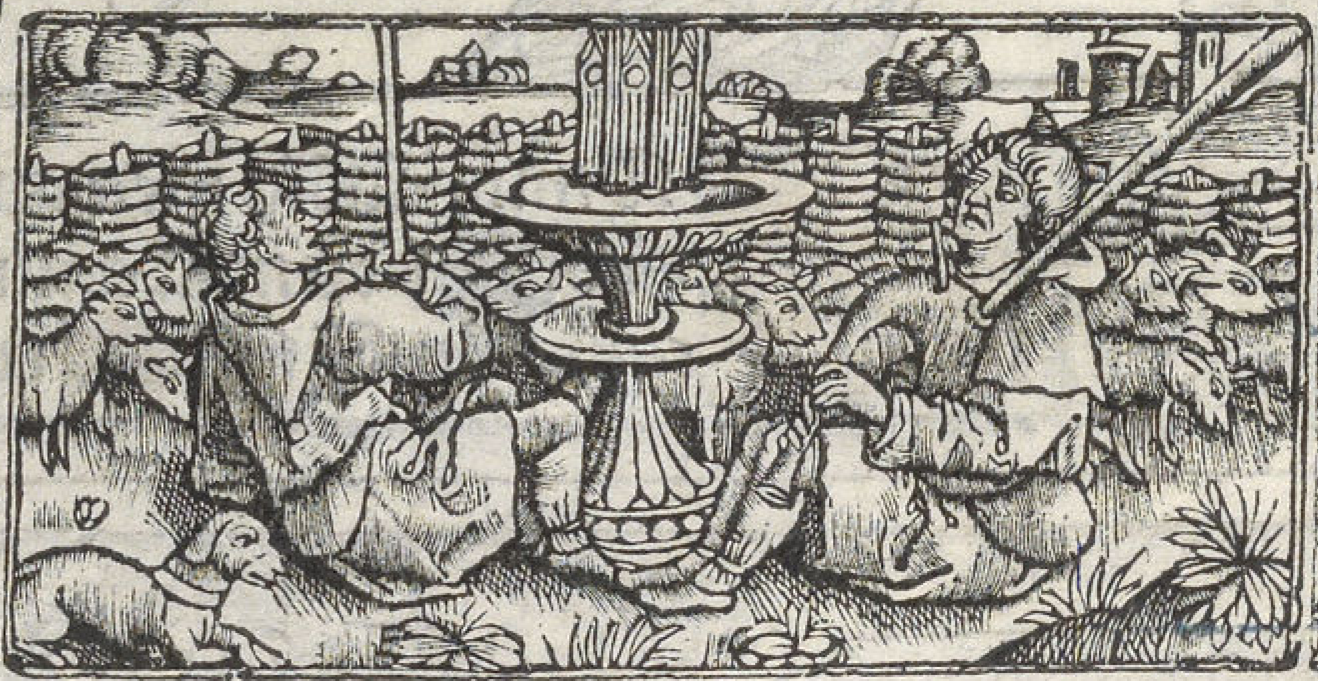

Deus in adiutorium meum
intende. Domine ad adiu
uandum me festina. Glo

ria patri ꝛ filio: et spiritui sctō. Sicut erat
in principio et nunc et semper: ꝛ in secula se
culorum. Amen. Hymnus.

Memēto salutis auctor: ꝙ nostri quō
dam corporis ex illibata virgine na
scēdo formā sumpseris. Maria mater gra
tie mater misericordie: tu nos ab hoste ꝓte
ge ꝛ hora mortis suscipe. Gloria tibi domi
ne q̄ natus es de virgine: cum patre ꝛ san
cto spiritu in sempiterna secula. Amen. an.
Assumpta est. Psalmus.
Deus in nomine tuo saluū me fac: et
in v̄tute tua iudica me. Deus exau
di orationē meā: auribus ꝑcipe verba oris
mei. Quoniā alieni insurrexerunt aduer
sum me: ꝛ fortes quesierūt animā meam: ꝛ
non ꝓposuerunt deum ante conspectū suū
Ecce enim deus adiuuat me: ꝛ dn̄s susce
ptor est anime mee. Auerte mala inimi
cis meis: ꝛ in veritate tua disperde illos.
Voluntarie sacrificabo tibi ꝛ ꝯfitebor no
mini tuo domine quoniā bonum est. Quo
niā ex omni tribulatione eripuisti me: ꝛ su
per inimicos meos despexit oculus meus.
Gloria patri. Sicut erat. Psalmus.
Benedixisti domine terrā tuā: auer
tisti captiuitatem iacob. Remisisti
iniquitatē plebis tue operuisti omnia pec
cata eorum. Mitigasti omnem iram tuā:

auertisti ab ira indignationis tue. Conuerte nos de⁹ salutaris noster: ꝛ auerte irā tuam a nobis. Nunquid ineternum irasceris nobis: aut extendes iram tuam a generatione in generationem. Deus tu cōuersus viuificabis nos: ꝛ plebs tua letabiť in te. Ostende nobis domine misericordiam tuam: ꝛ salutare tuuz da nobis. Audiam quid loquatur in me dominus deus quoniam loquetur pacem in plebē suam. Et super sanctos suos ꝛ in eos qui conuertuntur ad cor. Ueruntamen prope timentes eum salutare ipsius: Ut inhabitet gloria in terra nostra. Misericordia ꝛ veritas obuiauerunt sibi: iusticia et pax osculate sunt. Ueritas de terra orta est: ꝛ iusticia de celo prospexit. Etenim dominus dabit benignitatem: ꝛ terra nostra dabit fructū suū. Iusticia ante eum ambulabit: ꝛ ponet in via gressus suos. Gloria patri ꝛ filio. Sicut erat in principio. Psalmus.

Laudate dominū omnes gentes: laudate eum omnes populi. Quoniaz cōfirmata est super nos misericordia eius: ꝛ veritas domini manet ineternum. Gloria patri et filio: et spiritui sancto. Sicut erat in principio. ān. Assumpta est maria in celum gaudent angeli laudantes benedicunt dominum. Capitulum

Puis ces brigans larrōs meurtriers iniques Amys de mort et serfz dyaboliq̄s. Car p leurs mais piusieurs me sōt

rēdus. Leur fait a prouue ꝛ tiēs pour autētiq̄ mais nōobstāt le ꝯsens p pratiq̄. q̄ les larrons soyēt au gibet pendus.

En lair ce sont signes monstrez

Dōt les les iuifz sōt moult emerueillez.

Que est ista que ꝓgreditur quasi au-
rora consurgens: pulchra vt luna:
electa vt sol: terribilis vt castrorum acies
ordinata. Deo gratias. ℣. Dignare me lau
dare te virgo sacrata. ℟. Da michi virtu-
tem cōtra hostes tuos. Kyri eleyson. Chri
ste eleyson. Kyri eleyson. Domine exau-
di orationem meam. Et clamor meus ad
te veniat. Oratio.

Deus q̄ virginalem aulam beate ma
rie virginis in qua habitares eligere
dignatus es: da quesumus vt sua nos de-
fensione munitos: iocundos faciat sue in-
teresse cōmemorationi. Per dominum.

Pro sanctis. an.

Sancti dei omnes itercedere dignemini ꝓ
nostra omniūqȝ salute. ℣. Letamini in do-
mino et exultate iusti. ℟. Et gloriamini
omnes recti corde. Oratio.

Exaudi nos deus salutaris noster: et
apostoloꝝ tuoꝝ petri ⁊ pauli ⁊ alio
rum apostoloꝝ nos tuere presidiis: quoꝝ
donasti fideles esse doctrinis. Oratio.

Omnes sancti tui quesumus domine
nos vbiqȝ adiuuēt vt dum eoꝝ me-
rita recolimus patrocinia sentiamus: ⁊ pa
cem tuam nostris cōcede temporibus et ab
ecclesia tua cunctam repelle nequitiā iter
actus ⁊ voluntates nostras: ⁊ omnium fa

mulorum tuorū in salutis tue ꝓsperitate dispone: benefactoribus nostris sempiterna bona retribue: omnibus fidelibus defunctis requiē eternā concede. Per dominum. Domine exaudi orationem meam. Et clamor meus ad te veniat. Benedicamus domino. Deo gratias. Fideliū anime defunctorum per misericordiam dei requiescāt in pace. Amen.

Ad primam de cruce.

Deus in adiutoriū meū intende. Domine ad adiuuādū me festina. Gloria patri et filio: et spiritui sctō. Sicut erat in pricipio. an̄. Salue crux preciosa que in sanguie xp̄i dedicata es: et ex mēbris eius tanq̄ margaritis ornata. Hymnus.

Hora prima ductus est iesus ad pylatum. Falsis testimoniis multum accusatum. In collo percutiunt manibus ligatum. Vultum dei conspuunt lumen celi gratum. an̄. Adoramus te christe et benedicimus tibi: quia per sanctā crucē tuā redemisti mundum. ℣. Per signū sancte crucis ℟. Liberet nos de inimicis nr̄is dn̄s deus noster. Domine exaudi orationē meā. Et clamor meus ad te veniat. Oratio.

Domīe iesu xp̄e fili dei viui pone passionē crucē et mortē tuā inter iudiciū tuū et animā meam nunc et in hora mortis

Car iustice qui souuent
mācipe. larrōs dept
lung de lautre et dissipe
Pour les faire venir
en mes mains rendre.

Lūg p la corde le bour
reau emācipe. Lautre
est noye p aīsi ie lagri-
pe. Car en la fin fault q̄
compte on me rende.

Ung fol criant par admi
racion

Ave sur vous filles de
syon.

mee: ⁊ semper largiri digneris viuis misericordiam ⁊ gratiam defunctis requiem et veniam ecclesie tue pacem ⁊ veram concordiam ⁊ nobis peccatoribus vitam ⁊ gloriā sempiternā. Qui viuis ⁊ regnas deus. Per omnia secula seculorum. Amen.

Ad primam de sancto spiritu.

Deus in adiutoriū meū intēde. Domine ad adiuuādū me festina. Gloria patri et filio: ⁊ spiritui sctō. Sicut erat in principio ⁊ nunc ⁊ semp: ⁊ in secula seculorum. Amen. ān. Veni sancte spiritus reple tuorum corda fidelium ⁊ tui amoris in eis ignem accende. Hymnus.

De virgine maria christus fuit natꝰ. Crucifixus mortuus atq; tumulatus. Resurgens discipulis fuit demonstratus. Et ipsis cernentibus celis eleuatus.

℣. Emitte spiritū tuum et creabuntur. ℟. Et renouabis faciem terre. Oratio.

Omnipotens sempiterne deus: da nobis illam sancti spiritus gratiā quā discipulis tuis in die sancto penthecostes transmisisti. Qui viuis ⁊ regnas deꝰ. Per omnia secula seculorum. Amen.

Ad tertiam.

Deus in adiutorium meum intende. Domine ad adiuuandum me festina. Glo

ria patri ꝛ filio: et spiritui sctõ. Sicut erat
in principio et nunc et semper: ꝛ in secula se
culorum. Amen. Hymnus.
Memẽto salutis auctor: q nostri quõ
dam corporis ex illibata virgine na
scẽdo formã sumpseris. Maria mater gra
tie mater misericordie: tu nos ab hoste ꝓte
ge ꝛ hora mortis suscipe. Gloria tibi domi
ne q natus es de virgine: cum patre ꝛ san
cto spiritu in sempiterna secula. Amen. añ.
Maria virgo. Psalmus.
Ad dñm cũ tribularer clamaui ꝛ exau
diuit me. Domine libera aiam meã
a labiis iniquis: ꝛ a lingua dolosa. Quid
detur tibi aut qd apponatur tibi ad linguã
dolosam. Sagitte potẽtis acute: cũ carbo
nibus desolatoriis. Heu michi quia inco
latus meus ꝓlongatus est: habitaui cum
habitãtibus cedar multum incola fuit ani
ma mea. Cum his q oderũt pacẽ erã paci
ficus: cum loquebar illis impugnabãt me
gratis. Gloria patri. Psalmus.
Leuaui oculos meos: in mõtes vnde
veniet auxilium michi. Auxilium
meũ a dño: q fecit celum ꝛ terrã. Non det
in cõmotionẽ pedẽ tuũ: neqꝫ dormitet q cu
stodit israel. Dominus custodit te dñs ꝓ
tectio tua: sup manũ dexterã tuã. Per diẽ
sol nõ vret: te neqꝫ luna per noctẽ. Ex in.

nus custodit te ab oĩni malo: custodiat animam tuā dominus. Dominus custodiat introitū tuū & exitū tuū: ex hoc nūc & usqz in seculum. Gloria patri. Psalmus.

Letat⁹ sum in his que dicta sunt michi: in domū domini ibimus. Stantes erant pedes nostri: in atriis tuis hierusalem. Hierusalem que edificatur ut ciuitas: cuius participatio eius in idipsum.

Illuc enim ascenderunt tribus trib⁹ dñi: testimoniū israel ad confitendū nomini domini. Quia illic sederunt sedes in iudicio sedes super domum dauid.

Rogate que ad pacem sunt hierusalem: & abundantia diligentibus te. Fiat pax in uirtute tua & abūdantia in turribus tuis.

Propter fratres meos & proximos meos loquebar pacē de te. Propter domū dñi dei nostri quesiui bona tibi. Gloria patri. Sicut erat. ān. Maria uirgo assumpta est ad ethereū thalamum in quo rex regum stellato sedet solio.

Capitulum.

Et sic in syon firmata sum: & in ciuitate sanctificata similiter requieui: & in hierusalem potestas mea. Deo grās. ℣. Diffusa est gratia ĩ labiis tuis. ℟. Propterea benedixit te deus ineternum. Kyrieleyson. Christe eleyson. Kyri eleysō. Do-

Et mes explois nullemēt ne retrais. Pour vaillāce noblesse z hault trains, beaulte scauoir force sens ou valeur.

Autāt le roy que lempereur ie attains. Car pour certain nul hōme ie ne crais. quāt de mō dart ie frappe p fureur

Lempereur a fait son esdit

Que chascun croient en iesucrist.

mine exaudi orationem meam. Et clamor
meus ad te veniat. Oratio.

Deus qui salutis eterne beate marie
virginitate fecunda humano gene-
ri premia ꝓstitisti: tribue q̄sumus vt ipsam
pro nobis intercedere sentiamus per quaꝫ
meruimus auctorem vite suscipere: domi-
num nostruꝫ iesum xp̄m filiũ tuũ. Qui te.

Commemoratio de sanctis. an.

Sancti dei omnes intercedere dignemini
pro nostra omniũqꝫ salute. ℣. Letamini in
domino ⁊ exultate iusti. ℟. Et gloriamini
omnes recti corde. Oratio.

Protege domine populum tuũ et apo-
stolorum tuorũ petri ⁊ pauli: ⁊ alio-
rum apostolorum patrocinio confidentem
perpetua defensione cõserua. Per dñm no-
strum iesum christum. Oratio.

Omnes sancti tui quesumus domine
nos vbiqꝫ adiuuent: vt dum eorꝫ me-
rita recolimus patrocinia sentiamus: ⁊ pa
cem tuam nostris cõcede temporibus: ⁊ ab
ecclesia tua cũctam repelle nequitiam iter
actus ⁊ voluntates nostras: ⁊ oĩum famu
lorum tuorum in salutis tue prosperitate
dispone: benefactoribus nostris sempiter-
na bona retribue: ⁊ omnibus fidelibus de-
functis requiem eternã concede. Per dñm.
Domine exaudi orationẽ meam. Et cla-

mor meus ad te veniat. Benedicamus do
mino. Deo gratias. Fidelium anime de
functorum per misericordiã dei requiescãt
in pace. Amen.

Ad tertiam de cruce.

Deus in adiutoriũ meũ intẽde. Do
mine ad adiuuãdũ me festina. Glo
ria patri et filio: ⁊ spiritui sctõ. Sicut erat
in principio ⁊ nunc ⁊ semper: ⁊ in secula se
culorũ. Amen. an. Salue crux preciosa que
in sanguine xpi dedicata es: ⁊ ex membris
eius tãq̃ margaritis ornata. Hymnus.
Crucifige clamitãt hora tertiarũ. Il
lusus induitur veste purpurarũ. Ca
put eius pungitur corona spinarũ. Crucẽ
portat humeris ad locum penarũ. an. Ado
ramus te xpe ⁊ benedicim⁹ tibi: q2 p sanctã
crucẽ tuã redemisti mundũ. V. Per signum
sctẽ crucis. R. Liberet nos de inimicis nr̃is
dñs deus noster. Domie exaudi orationẽ
meã. Et clamor me⁹ ad te veniat. Orõ.
Domine iesu christe fili dei viui pone
passionem crucem ⁊ mortẽ tuam in
ter iudicium tuum ⁊ animam meam nunc
et in hora mortis mee: ⁊ semper largiri di
gneris viuis misericordiam ⁊ gratiam de
fũctis requiem ⁊ veniam ecclesie tue pacẽ
⁊ veram concordiã ⁊ nobis peccatoribus vi
tam et gloriam sempiternam. Qui viuis.

Les fortunez ⁊ les mon
dais eureux. Fais mai
tesfois volent craintifz
poureux. Quãt de mõ
dart si cruel les surmõ

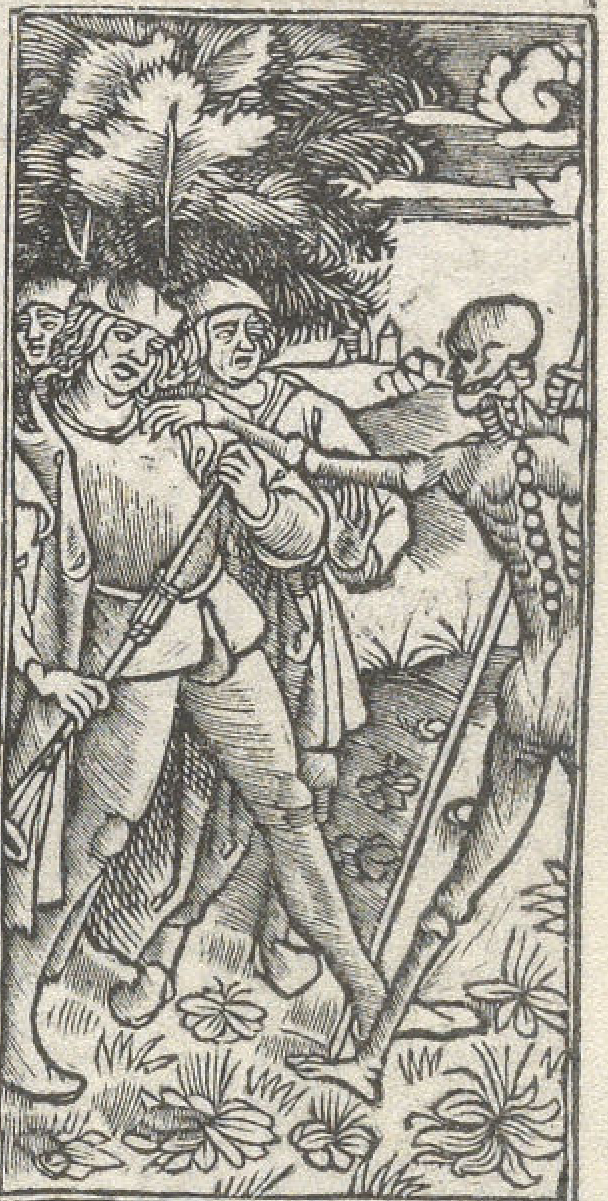

te, pas en oubli ne mes
ces amoureux mais en
ma dãce ie les fais pos
sesseurs. car ie ne tiẽs ne
damours ne deux cõte.

En la cite souuent
ce sont deffendus

Gẽs darmes les assail
lẽt ⁊ abbatẽt les murs

Ad tertiā de sancto spiritu.

Deus in adiutoriū meū intēde. Domine ad adiuuādū me festina. Gloria patri et filio et spiritui sctō. Sicut erat in principio ꝛ nunc ꝛ semper: ꝛ in secula seculorū. Amen. an. Veni sancte spiritus reple tuorum corda fidelium ꝛ tui amoris in eis ignem accende. Hymnus.

Suum sanctum spiritum deus delegauit. In die penthecostes suos cōfortauit. Et de linguis igneis ipsos inflāmauit. Relinquere orphanos eos denegauit. ℣. Emitte spiritū tuum ꝛ creabuntur. ℟. Et renouabis faciem terre. Oratio.

Omnipotens sempiterne deus: da nobis illam sancti spiritus gratiā quā discipulis tuis in die sancto penthecostes trāsmisisti. Qui viuis ꝛ regnas deus. Per omnia secula seculorum. Amen. Domine exaudi oratiōem meam. Et clamor meus ad te veniat. Benedicamus domino. Deo gratias.

Ad sextam.

Deus in adiutorium meum
intende Domine ad adiu
uandum me festina. Glo

ria patri ⁊ filio: ⁊ spiritui sctõ. Sicut erat
in principio ⁊ nunc ⁊ semper: ⁊ in secula se-
culorum. Amen. Hymnus.
Memēto salutis auctor: q̄ nostri quō
dam corporis ex illibata virgine na
scēdo formā sumpseris. Maria mater gra
tie mater misericordie tu nos ab hoste ꝓte-
ge et hora mortis suscipe. Gloria tibi dn̄e
qui natus es de virgine cum patre et san-
cto spiritu in sempiterna secula. Amen. ān.
In odorem. Psalmus.
Ad te leuaui oculos meos qui habi-
tas in celis. Ecce sicut oculi seruo-
rum in manibus dominorū suorū. Sicut
oculi ancille in manibus dn̄e sue: ita oculi
nostri ad dn̄m deū nostrum donec miserea
tur nostri. Miserere nostri dn̄e miserere no
stri: quia multū repleti sumus despectione
Quia multū repleta est anima nostra op
probrium abundantibus ⁊ despectio super
bis. Gloria patri. Psalmus.
Nisi quia dominus erat in nobis di-
cat nunc israel: nisi quia dn̄s erat in
nobis. Cum exurgerent homines in nos
forte viuos deglutissent nos. Cum irasce
retur furor eoꝝ in nos: forsitā aqua absor-
buisset nos. Torrentem pertransiuit ani
ma nostra forsitan pertransisset anima no
stra aquam intollerabilem. Benedictus

dominus qui nō dedit nos: in captione den
tibus eoꝝ. Anima nostra sicut passer ere-
pta est: de laqueo venantiū. Laqueus cō-
tritus est: ꝛ nos liberati sumus. Adiuto-
rium nostrum in nomine domini: qui fecit
celum ꝛ terrā. Gloria patri ꝛ filio. Sicut
erat in principio. Hymnus.
Qui confidunt in domino sicut mons
syon: nō commouebitur ineternum
qui habitat in hierusalem. Montes in cir-
cuitu eius et dñs in circuitu populi sui: ex
hoc nunc ꝛ vsq; in seculum. Quia non re-
linquet dñs virgam peccatorum super sor-
tem iustorū: vt non extendant iusti ad ini-
quitatem manus suas. Benefac domine
bonis ꝛ rectis corde. Declinātes autem in
obligationes adducet dominus cū operan
tibus iniquitatem pax super israel. Glo-
ria patri. Sicut erat. an. In odorē vnguē
torum tuorum currimus adolescentule di-
lexerunt te nimis. Capitulum.
Et radicaui in populo honorificato
et in partes dei mei hereditas illius
et in plenitudine sanctorum detentio mea.
Deo gratias. ℣. Benedicta tu in mulieri-
bus. ℟. Et benedictus fructus vētris tui.
Kyri eleyson. Christe eleyson. Kyri eley-
son. Domie exaudi orationem meam. Et
clamor meus ad te veniat. Oratio.

Je fais tarir acoup de
sulte mōdaine. Je fais
tarir de force la fontai
ne. Je fais pourrir les
gens ainsi que fiens.

Fresche couleur ie re
duis lache ꝛ vaine. Le
sang muer ꝛ estraidre
la vaine. brefie ꝯsōme
tous plaisirs terriens

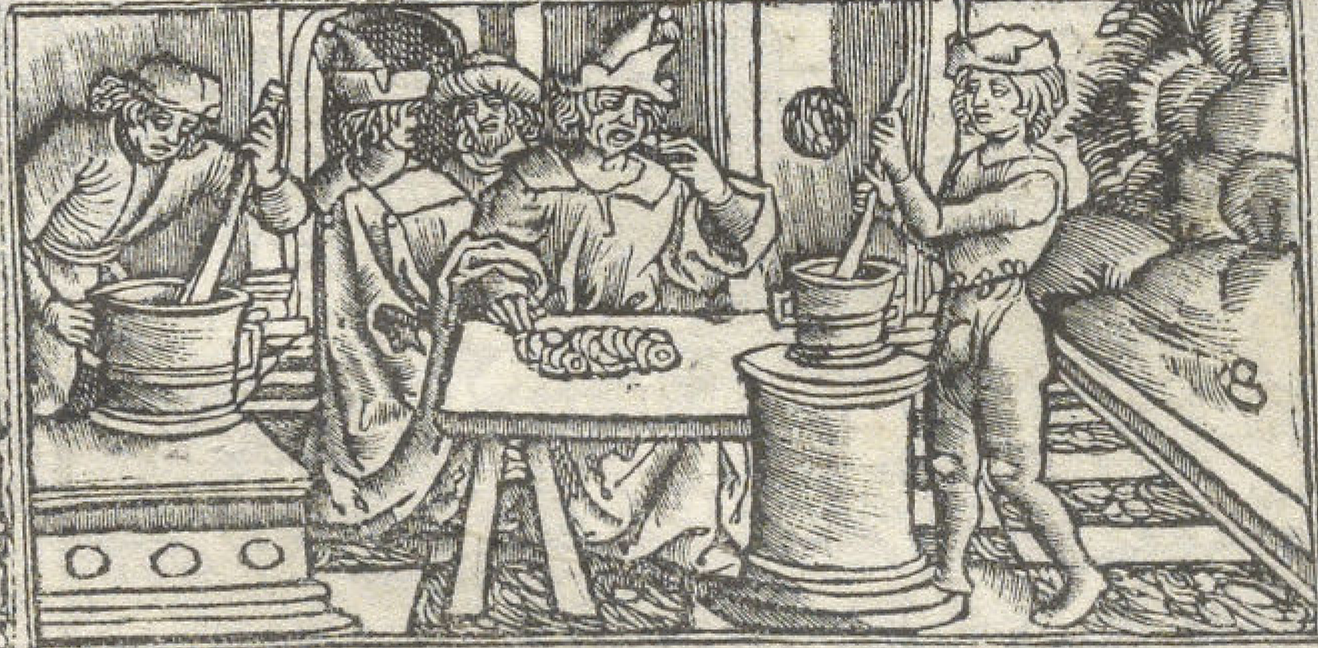

Par famine perles auec ques or
N. englussent ꝛ tout leur tresor

Concede misericors deus fragilitati
nostre presidiū: ut qui sancte dei ge-
nitricis et virginis marie memoriā agimꝰ:
intercessionis eius auxilio a nostris iniq-
tatibus resurgamus. Per eundē dominū.

Pro sanctis. an.

Sancti dei omnes intercedere dignemini
pro nostra omniūqz salute. ℣. Letamini in
domino et exultate iusti. ℟. Et gloriami-
ni omnes recti corde. Oratio.

Exaudi nos deus salutaris noster: et
apostolorū tuorū petri et pauli et alio
rum apostolorū nos tuere presidiis: quorū
donasti fideles esse doctrinis. Oratio.

Omnes sancti tui quesumus dñe nos
ubiqz adiuuent ut dū eorū merita re
colimus patrocinia sentiamus: et pacē tuā
nostris cōcede tēporibus: et ab ecclesia tua
cunctam repelle nequitiam iter actus et vo
luntates nostras et omnium famulorum
tuorum in salutis tue prosperitate dispone
benefactoribꝰ nostris sempiterna bona re-
tribue: et oībus fidelibus defunctis requiē
eternam cōcede. Per dñm. Domine exau-
di orationē meam. Et clamor meus ad te
veniat. Benedicamus domīo. Deo grās
Fidelium anime defunctorū per misericor-
diam dei requiescant in pace. Amen.

Ad sextam de cruce.

Deus in adiutoriũ meũ intẽde. Domine ad adiuuãdũ me festina. Gloria patri et filio ꝛ spiritui sctõ. Sicut erat in principio ꝛ nũc ꝛ semꝑ: ꝛ in secula seculorum. Amen. ãn. Salue crux ꝓciosa que in sanguine xp̄i dedicata es ꝛ ex mẽbris eius tanq̄ margaritis ornata. Hymnus.

Hora sexta iesus est cruci conclauatus. Et est cum latronibus pendẽs deputatus. Pre tormẽtis sitiẽs felle saturatus. Agnus crimen diluit sic ludificatꝰ. ãn. Adoramus te christe ꝛ benedicimus tibi: quia per sanctã crucẽ tuã redemisti mũdum. ℣. Per signum sancte crucis. ℟. Libere nos de inimicis nostris dñs deꝰ noster. Domine exaudi orationẽ meam. Et clamor meus ad te veniat. Oratio.

Domine iesu christe fili dei viui pone passionem crucem ꝛ mortem tuã inter iudicium tuum ꝛ animã meam nunc et in hora mortis mee: ꝛ semper largiri digneris viuis misericordiam ꝛ gratiam defunctis requiem ꝛ veniam ecclesie tue pacem ꝛ concordiam ꝛ nobis peccatoribus vitam et gloriam sempiternã. Qui viuis et regnas deus. Per omnia secula seculoꝝ. Amen.

Ad sextã de sancto spiritu.

Deus in adiutoriũ meũ intẽde. Domine ad adiuuãdũ me festina. Glo

Par vaspasiẽ empereur de romme Fust hierusalem destruite en somme.

Ces corps biẽ fais ces feminis visaiges paincz ꝛ fardez reluysãs cõme images Fais rediger en matiere pourrie ꝛ pung

seul coup trescruel ꝛ vorage. Aux vers de terre donne leur pasturaige La blanche chair si tẽdrement nourrie.

ria patri ⁊ filio: ⁊ spiritui sctō. Sicut erat
in principio et nunc ⁊ semper: et in secula se
culorum. Amen. ān. Veni sancte spiritus
reple tuorum corda fidelium et tui amoris
in eis ignem accende. Hymnus.
Septiformem gratiam tunc accepta
uerunt. Quare ydiomata cuncta co
gnouerunt. Ad diuersa climata mundi re-
cesserunt. Et fidem catholicam tunc predi
cauerunt. ℣. Emitte spiritum tuum et crea
buntur. ℟. Et renouabis faciē terre. Do-
mine exaudi orationem meam. Et clamor
meus ad te veniat. Oratio.
Omnipotens sempiterne deus da no-
bis illam sancti spiritus gratiā quā
discipulis tuis in die sancto penthecostes
trāsmisisti. Qui viuis ⁊ regnas deus. Per
omnia secula seculorum. Amen.

Ad nonam.

Deus in adiutoriū meum inten-
de. Domine ad adiuuandū me
festina. Gloria patri ⁊ filio: et

spiritui sancto. Sicut erat. Hymnus.
Memēto salutis auctor q nostri quō-
dam corporis ex illibata virgine na-
scendo formam sumpseris. Maria mater
gratie mater misericordie: tu nos ab hoste
protege & hora mortis suscipe. Gloria tibi
dñe qui natus es de virgine cũ patre et san
cto spiritu in sempiterna secula. Amē. ãn.
Pulchra es. Psalmus.
In conuertendo dominus captiuita-
tem syon facti sumus sicut consolati
Tunc repletũ est gaudio os nostrũ: & lin-
gua nostra exultatione. Tunc dicēt inter
gētes: magnificauit dominus facere cum
eis. Magnificauit dñs facere nobiscũ: fa
cti sumus letātes. Conuertere dñe capti-
uitatē nostrā: sicut torrēs in austro. Qui
seminānt in lachrymis: in exultatione me-
tent. Euntes ibāt & flebāt: mittētes semi
na sua. Venientes autem venient: cũ exul
tatione portantes manipulos suos. Glo
ria patri. Sicut erat. Psalmus.
Nisi dñs edificauerit domũ in vanũ
laborauerunt qui edificant eā. Ni
si dñs custodierit ciuitatem frustra vigilat
qui custodit eam. Vanum est vobis ante
lucē surgere: surgite postq̄ sederitis: q mā-
ducatis panē doloris. Cum dederit dile-
ctis suis somnũ: ecce hereditas domini fi-

lii merces fructus ventris. Sicut sagitte
in manu potētis: ita filii excussorum. Bea-
tus vir qui impleuit desiderium suum ex
ipsis: nō confundetur cum loquetur inimi
cis suis in porta. Gloria pr̄i. Psalmus
Beati omnes qui timent dominum:
qui ambulant in viis eius. Labo-
res manuum tuarū quia mãducabis bea-
tus es ⁊ bene tibi erit. Uxor tua sicut vi-
tis abundās in lateribus domus tue. Fi-
lii tui sicut nouelle oliuarum: in circuitu men
se tue. Ecce sic benedicetur homo: qui timet
dominū. Benedicat tibi dn̄s ex syon: ⁊ vi-
deas bona hierusalem omnibus diebus vi
te tue. Et videas filios filiorum tuorū: pa-
cem super israel. Gloria patri. an. Pulchra
es ⁊ decora filia hierusalem terribilis vt ca
strorum acies ordinata. Capitulum.
In plateis sicut cynamomū ⁊ balsa-
mum aromatizans odorē dedi qua-
si myrra electa dedi suauitatē odoris. Deo
gratias. ℣. Post partum virgo inuiolata
permāsisti. ℟. Dei genitrix intercede pro
nobis. Kyri eleyson. Christe eleyson. Kyri
eleyson. Domine exaudi orationē meam.
Et clamor meus ad te veniat. Oratio.
Famulorum tuorum quesumus do-
mine delictis ignosce: vt qui tibi pla
cere de actibus nostris non valemus geni-

En hierusalē fust famine si amere
Que lenfant fust rosti et mēge de sa mere.

Donnāt ainsi mes dou
loureux assaux. fais ou
blier aux nobles ⁊ vas-
saulx. biens ⁊ hōneurs
terriēne bobāce. pareil

lement par mes cruelz
trauaulx. fais bien cō-
mettre de si enormes
maulx. q̄ dieu souuent
est mys en oubliance.

tricis filii tui domini nostri iesu christi in-
tercessione saluemur. Per eundem domi-
num nostrum iesum christum filium tuum.
Qui tecum viuit et regnat in vnitate eius-
dem spiritus sancti deus. Per omnia secu-
la seculorum. Amen.

Pro sanctis. an.

Sancti dei omnes intercedere dignemini
pro nostra omniumque salute. V. Letamini
in domino et exultate iusti. R. Et gloriami-
ni omnes recti corde. Oratio.

Presta quesumus omnipotēs deus:
vt nullis nos permittas perturba-
tionibus cōcuti: quos in apostolice confes-
sionis petra solidasti. Per dñm. Oratio

Omnes sancti tui quesumus dñe nos
vbique adiuuent vt dū eorum merita re-
colimus patrocinia sentiamus: et pacē tuā
nostris cōcede tēporibus: et ab ecclesia tua
cunctam repelle nequitiam iter actus et vo-
luntates nostras et omnium famulorum
tuorum in salutis tue prosperitate dispone
benefactoribus nostris sempiterna bona re-
tribue: et oībus fidelibus defunctis requiē
eternam cōcede. Per dñm. Domine exau-
di orationē meam. Et clamor meus ad te
veniat. Benedicamus domino. Deo grās
Fidelium anime defunctorum per misericor-
diam dei requiescant in pace. Amen.

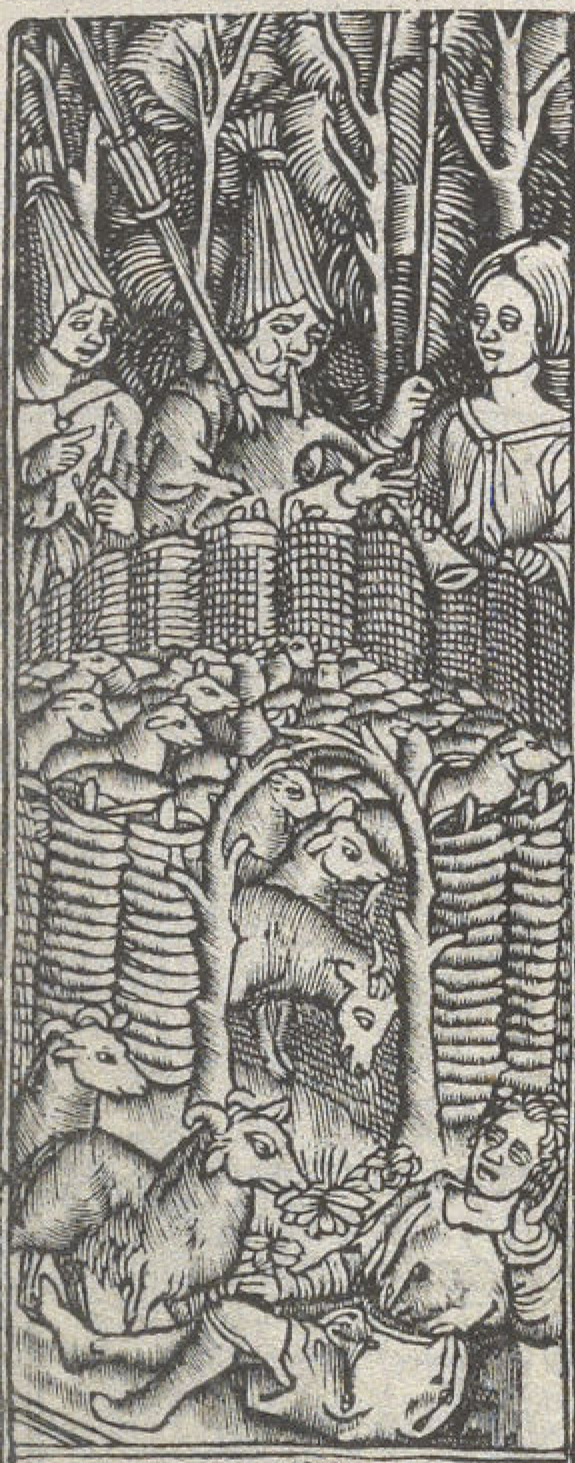

Ad nonam de cruce.

Deus in adiutoriũ meũ intende. Domine ad adiuuãdũ me festina. Gloria patri et filio: ⁊ spiritui sctõ. Sicut erat in principio ⁊ nunc ⁊ semp: ⁊ in secula seculorum. Amen. ãn. Salue crux preciosa que in sanguine xp̄i dedicata es: ⁊ ex membris eius tãq̃ margaritis ornata. Hymnus.

Hora nona dominꝰ iesus expirauit. Hely clamans animam patri cõmẽdauit. Latus eius lancea miles pforauit. Terra tunc contremuit et sol obscurauit. ãn. Adoramus te christe ⁊ benedicimus tibi: quia per sanctam crucem tuam redemisti mundum. ℣. Per signum sancte crucis. ℟. Liberet nos de ĩimicis nostris dñs deꝰ noster. Domine exaudi orationẽ meã. Et clamor meus ad te veniat.

Oratio.

Domine iesu christe fili dei viui pone passionem crucẽ ⁊ mortem tuã inter iudicium tuum ⁊ animam meam nunc et in hora mortis mee: ⁊ semper largiri digneris viuis misericordiam ⁊ gratiam defunctis requiem ⁊ veniam ecclesie tue pacem et verã cõcordiã: ⁊ nobis peccatoribus vitã ⁊ leticiam sempiternam. Qui viuis ⁊ regnas deus. Per omnia secula seculorum. Amen.

Je fais aux bonseurs chemis ⁊ passages, aux mauuais mõstre q̃ nõt pas este saiges. Et hũmaine au lieu de sa de-

serte. les bons ꝯduis a leurs drois heritaiges cest mõ office car selon leur truage il õt p moy ou la gaine ou la perte

Pylate ⁊ archileus qui par la rue passerent

Du rost qu'auoient sentu tout soudain demãderẽt.

Ad nonã de sancto spiritu.

Deus in adiutoriũ meũ intẽde. Domine ad adiuuãdũ me festina. Gloria patri et filio et spiritui sctõ. Sicut erat in principio ꝛ nunc ꝛ semper: ꝛ in secula seculorũ. Amen. ãn. Veni sancte spiritus reple tuorum corda fidelium ꝛ tui amoris in eis ignem accende. Hymnus.

Spiritus paraclitus fuit appellatus Donum dei charitus fons viuificatus. Spiritalis vnctio ignis inflammatꝰ. Septiformis gratia carisma vocatus. ℣. Emitte spiritum tuum et creabuntur. ℟. Et renouabis faciem terre. Oratio.

Omnipotens sempiterne deus: da nobis illam sancti spiritus gratiã quã discipulis tuis in die sancto penthecostes transmisisti. Qui viuis ꝛ regnas deꝰ. Per omnia secula seculorum. Amen. Domine exaudi orationem meam. Et clamor meus ad te veniat. Benedicamus domino. Deo gratias.

Ad vesperas.

Deus in adiutorium meum
intende. Domine ad adiu
uandum me festina. Glo

ria patri et filio: et spiritui sancto. Sicut
erat in principio ⁊ nunc et semper: et in secu
la seculoꝝ. Amen. an̄. Dum esset. Ps.
Dixit dominus domino meo: sede a
dextris meis. Donec ponam inimi
cos tuos: scabellum pedum tuorum. Vir
gam virtutis tue emittet dominus ex syō:
dominare in medio inimicorum tuorum.
Tecum principium in die virtutis tue in
splendoribus sanctorum: ex vtero ante lu
ciferū genui te. Iurauit dominus ⁊ non
penitebit eum: tu es sacerdos ineternum se
cūdum ordinem melchisedech. Dominus
a dextris tuis: cōfregit in die ire sue reges
Iudicabit in nationib⁹ implebit ruinas:
conquassabit capita in terra multoꝝ. De
torrēte in via bibit: propterea exaltabit ca
put. Gloria patri. an̄. Dum esset rex in
acubitu suo: nardus mea dedit odorē sua
uitatis. an̄. Leua eius. Psalmus.
Laudate pueri dn̄m: laudate nomen
domini. Sit nomen domini benedi
ctum: ex hoc nūc ⁊ vsq₃ in seculum. A so
lis ortu vsq₃ ad occasum: laudabile nomen
domini. Excelsus super omnes gētes do
minus: ⁊ super celos gloria eius. Quis si
cut dominus deus noster qui in altis habi
tat et humilia respicit in celo et in terra.
Suscitans a terra inopē: ⁊ de stercore eri-

gens pauperem. Et collocet eos cū prin-
cipibus: cum principibus populi sui. Qui
habitare facit sterilem in domo: matrem fi
liorum letantem. Gloria patri. ān. Leua
eius sub capite meo ⁊ deytera illi⁹ ample-
yabitur me. ān. Nigra sum. Psalmus.
LEtat⁹ sum in his que dicta sunt mi-
chi: in domū domini ibimus. Stan
tes erant pedes nostri: in atriis tuis hieru
salem. Hierusalem que edificatur vt ciui
tas: cuius participatio eius in idipsum.
Illuc enim ascenderunt tribus trib⁹ do-
mini: testimoniū israel ad confitendum no
mini domini. Quia illic sederunt sedes
in iudicio: sedes super domum dauid.
Rogate que ad pacem sunt hierusalem: ⁊
abundantia diligentibus te. Fiat pay in
virtute tua ⁊ abūdantia in turribus tuis.
Propter fratres meos ⁊ pyimos meos lo
quebar pacē de te. Propter domū dn̄i dei
nostri quesiui bona tibi. Gloria patri. Si
cut erat. ān. Nigra sum sed formosa filia
hierusalem: ideo dileyit me rey et introdu
yit me in cubiculuz suum. ān. Iā hyems.
NIsi dominus edi- Psalmus.
ficauerit domuū in vanū laborauе
runt qui edificāt eam. Nisi dn̄s custodie-
rit ciuitatē frustra vigilat qui custodit eā.
Vanū est vobis ante lucē surgere: surgi-

Le roy achileus de rage cest occcis
Dont ceulx de la cite furēt fort esbahis.

Tout hōme est ne pour mourir vne fois. mais plusieurs sōt q̄ cuident toutesfoys. Ne eschaper ꝛ d moy estre q̄ttes

Grās biēs acquierēt ꝛ force escus d poys font edifices cela ny vault tournois car pdurables nont sinō leur merites.

te postq̃ sederitis: qui mãducatis panẽ do
loris Cum dederit dilectis suis somnum
ecce hereditas dñi filii merces fructus ven
tris Sicut sagitte in manu potẽtis: ita fi
lii excussorum. Beatus vir qui impleuit
desideriũ suũ ex ipsis: non confundetur cũ
loquet̃ inimicis suis in porta Gloria pa-
tri Sicut erat. ãn. Iã hyems transiit ym
ber abiit et recessit: surge amica mea ꝛ veni
ãn. Speciosa. Psalmus.

Lauda hierusalem dñm: lauda deum
tuũ syon Quoniã cõfortauit seras
portarum tuarũ: benedixit filiis tuis in te
Qui posuit fines tuos pacẽ: adipe frumẽ
ti satiat te Qui emittit eloquiũ suũ terre:
Velociter currit sermo eius Qui dat niuẽ
sicut lanã: nebulam sicut cinerem spargit.
Mittit cristallum suã sicut buccellas: an
te faciẽ frigoris eius q̃s sustinebit Emit
tet verbũ suũ et liquefaciet ea: flabit spiri-
tus eius et fluent aque Qui annunciat
verbum suuz iacob: iusticias et iudicia sua
israel Non fecit taliter omni nationi: et
iudicia sua non manifestauit eis Gloria
patri et filio. Sicut erat in principio. ãn.
Speciosa facta es ꝛ suauis in deliciis tuis
sancta dei genitrix. Capitulum.

AB initio et ante secula creata sum et
vsq3 ad futurum seculum nõ desinã:

et in habitatione sancta corã ipso ministra
ui. Deo gratias. Hymnus.
AVe maris stella dei mater alma: at
qz semper virgo felix celi porta. Su
mẽs illud aue gabrielis ore: funda nos in
pace mutans nomen eue. Solue vincla
reis profer lumen cecis mala nostra pelle:
bona cuncta posce. Monstra te esse matrẽ
sumat per te preces: qui ꝓ nobis natus tu
lit esse tuus. Virgo singularis inter oẽs
mitis nos culpis solutos mites fac et ca
stos. Vitam presta purã iter para tutum:
vt videtes iesum semper colletemur. Sit
laus deo patri summo christo decus: spiri
tui sctõ trinus honor vnus Amẽ. ℣. Diffu
sa est grã ĩ labiis tuis. ℟. Propterea bene
dixit te deus ineternũ. ãn. Beata mater.
Canticum beate marie.
MAgnificat anima mea dominũ. Et
exultauit spiritus meus: in deo salu
tari meo. Quia respexit humilitatẽ ancil
le sue: ecce enĩ ex hoc beatã me dicẽt omnes
generationes. Quia fecit michi magna q̇
potens est: ⁊ sanctũ nomen eius. Et mise
ricordia eius a ꝓgenie in ꝓgenies: timen
tibus eum. Fecit potẽtiã in brachio suo:
dispersit superbos mẽte cordis sui. Depo
suit potentes de sede: ⁊ exaltauit humiles.
Esurientes impleuit bonis: ⁊ diuites di

Sa menestriers sans
vo⁹ tenir arriere. ꝑ voz
beaulx yeulx ⁊ attraiãt
maniere. Au tour de
vo⁹ attraiez toutesgẽs

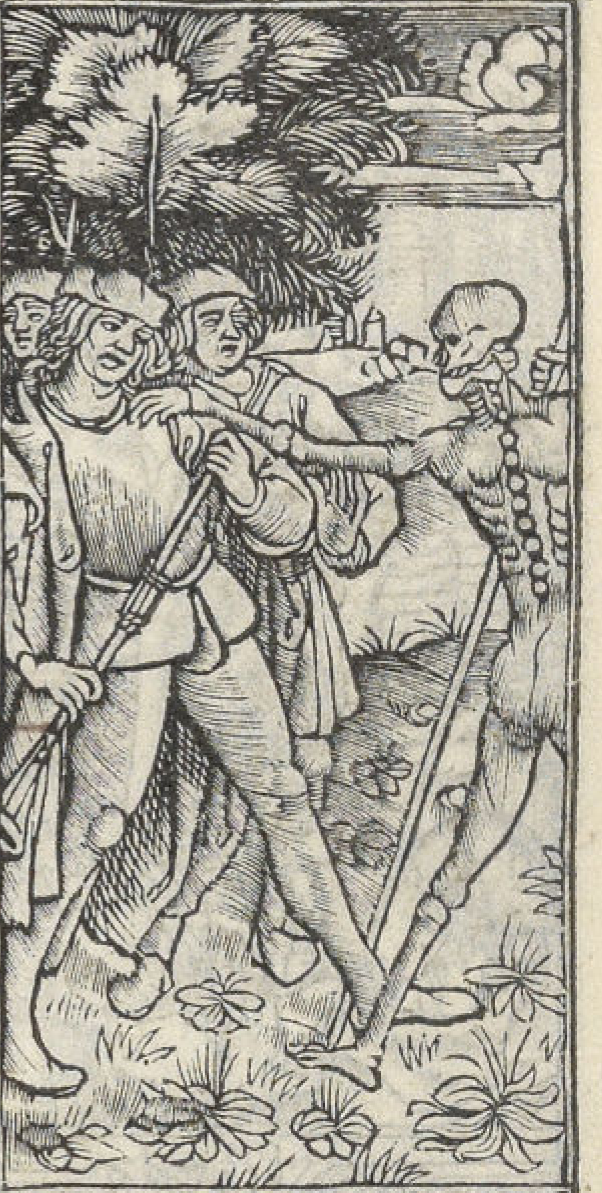

Vous dãcerez a la dã
ce derniere. Or appro
chez vo⁹ scaurez la ma
niere. Quel note dãce
ceulx qui viẽnẽt ceans.

Et quãt les iuifz furẽt
destruis ⁊ mors
Les rõmais les ouurirẽt
pour auoir leurs tresors

cem tuam nostris cõcede temporibus: ⁊ ab
ecclesia tua cũctam repelle nequitiam iter
actus ⁊ voluntates nostras: ⁊ oĩum famu
lorum tuorum in salutis tue prosperitate
dispone: benefactoribus nostris sempiter-
na bona retribue: ⁊ omnibus fidelibus de-
functis requiem eternã concede. Per dñm.
Domine exaudi orationẽ meam. Et cla-
mor meus ad te veniat. Benedicamus do
mino. Deo gratias. Fidelium anime de-
functorum per misericordiã dei requiescãt
in pace. Amen.

Ad vesperas de cruce.

Deus in adiutoriũ meũ intẽde. Do-
mine ad adiuuãdũ me festina. Glo
ria patri et filio: ⁊ spiritui sctõ. Sicut erat
in principio ⁊ nunc ⁊ semper: ⁊ in secula se-
culorum. Amen. ãn. Salue crux preciosa que
in sanguine xpi dedicata es: ⁊ ex membris
eius tanq̃ margaritis ornata. Hymnus.
De cruce deponitur hora vespertina.
Fortitudo latuit in mente diuina.
Talem mortem subiit vite medicina. Heu
corona glorie iacuit supina. ãn. Adoram⁹
te xpe ⁊ bñdicimus tibi: q2 p sanctã crucem
tuã redemisti mundũ. ℣. Per signũ sancte
crucis. ℟. Liberet nos de inimicis nr̃is dñs
deus noster. Dñe exaudi orationẽ meam
Et clamor meus ad te veniat. Oratio

misit inanes. Suscepit israel puerū suū: recordatus misericordie sue. Sicut locutus est ad patres nostros: abraham ⁊ semini eius in secula. Gloria patri ⁊ filio. Sicut erat in principio. ān. Beata mater ⁊ innupta virgo gloriosa regina mundi intercede pro nobis ad dominum. Kyri eleyson. Christe eleyson. Kyri eleyson. Dn̄e exaudi orationem meam. Et clamor meus ad te veniat. Oratio.

Concede nos famulos tuos quesumus domine deus perpetua mētis ⁊ corporis sanitate gaudere: ⁊ gloriosa beate marie semp virginis intercessione a presenti liberari tristicia ⁊ eterna pfrui leticia Per christum dominū nostrū. Amen.

Commemoratio de sanctis. ān. Sancti dei omnes intercedere dignemini pro nostra omniūqz salute. ℣. Letamini in domino ⁊ exultate iusti. ℟. Et gloriamini omnes recti corde. Oratio.

Protege domine populum tuū et apostolorum tuorū petri ⁊ pauli: ⁊ aliorum apostolorum patrocinio confidentem perpetua defensione cōserua. Per dn̄m nostrum iesum christum. Oratio.

Omnes sancti tui quesumus domine nos vbiqz adiuuēt: vt dum eoꝝ merita recolimus patrocinia sentiamus: ⁊ pa

O vous humains qui voyez ceste dāce. De vic dancer ayez en souuenāce. Au iugemēt examinez serez. De vostre

iuge qui est cy en presence. Se bien dācez vous aurez recompense. Se dancez mal biē cher la cheterez.

Cōment les iuifz furēt vēdus ⁊ liurez

Et en bailloit on trente pour vng denier

Domine iesu christe fili dei viui pone passionem crucem ⁊ mortē tuam inter iudicium tuum ⁊ animam meam nunc et in hora mortis mee: ⁊ semper largiri digneris viuis misericordiam ⁊ gratiam defunctis requiem ⁊ veniam ecclesie tue pacē ⁊ veram concordiā ⁊ nobis peccatoribus vitam et gloriam sempiternam. Qui viuis.

Ad vesperas de sancto spū.

Deus in adiutoriū meū intēde. Domine ad adiuuādū me festina. Gloria patri ⁊ filio: ⁊ spiritui sctō. Sicut erat in principio et nunc ⁊ semper: et in secula seculorum. Amen. ān. Veni sancte spiritus reple tuorum corda fidelium et tui amoris in eis ignem accende. Hymnus.

Dextre dei digitus virtus spiritalis.
Nos defendat eruat ab omnib9 malis. Ut nobis non noceat demon infernalis. Sed protegat foueat nutriat sub alis.
V. Emitte spiritum tuum et creabuntur.
R. Et renouabis faciem terre. Dñe exaudi orationem meam. Et clamor meus ad te veniat. Oratio.

Omnipotens sempiterne deus da nobis illam sancti spiritus gratiā quā discipulis tuis in die sancto penthecostes transmisisti. Qui viuis ⁊ regnas.

Ad completorium.

Conuerte nos deꝰ salutaris no-
ster. Et auerte irã tuã a no-
bis. Deus in adiutoriũ meum

intende. Domine ad adiuuandum me fe-
stina. Gloria patri et filio et spiritui san-
cto. Sicut erat in principio et nūc ꝛ semp-
et in secula seculoꝝ. Amen. Psalmus.
Sepe expugnauerunt me a iuuentu
te mea: dicat nunc israel. Sepe ex-
pugnauerunt me a iuuētute mea: etenim
nō potuerunt michi. Supra dorsum meū
fabricauerunt peccatores: prolongauerūt
iniquitatem suam. Dominus iustus cōci
det ceruices peccatorum: confundantur et
cōuertantur retrorsum omnes qui oderūt
syon. Fiant sicut fenum tectorum: quod
prius ꝙ euellatur exaruit. De quo non im
pleuit manū suam qui metet: ꝛ sinū suuz
qui manipulos colliget. Et non dixerūt
qui preteribant benedictio domini sup vos
benediximus vobis in nomine dñi. Glo-
ria patri ꝛ filio. Sicut erat. Psalmus.
De profundis clamaui ad te domi-
ne: domine exaudi vocem meam.
Fiant aures tue intendentes: in vocē de
precationis mee. Si iniquitates obserua
ueris domine: dñe quis sustinebit. Quia
apud te propiciatio est: et propter legē tuaz
sustinui te domīe. Sustinuit anima mea
in verbo eius: sperauit anima mea in domi
no. A custodia matutina vsqz ad noctem:
speret israel in domino. Quia apud domi

num misericordia et copiosa apud eum re-
demptio. Et ipse redimet israel ex omni-
bus iniquitatibus eius. Gloria patri et fi-
lio: et spiritui sancto. Sicut erat in princi-
pio et nunc et semper: et in secula seculo-
rum. Amen. Psalmus.

Domine non est exaltatū cor meū:
neqȝ elati sunt oculi mei. Neqȝ am
bulaui in magnis: neqȝ in mirabilibus su
per me. Si non humiliter sentiebam: sed
exaltaui animā meā. Sicut ablactatus
est super matre sua: ita retributio in ani-
ma mea. Speret israel in domino: ex hoc
nunc et vsqȝ in seculum. Gloria patri et fi
lio: et spiritui sancto. Sicut erat in prin-
cipio et nunc et semper. Hymnus.

Memēto salutis auctor: q nostri quō
dā corporis ex illibata vgine nascē-
do formā sumpseris. Maria mater gratie
mater mie tu nos ab hoste protege et hora
mortis suscipe. Gloria tibi dñe: qui natus
es de virgine cū patre et sctō spiritu in sem-
piterna secula. Amen. Capitulum.

Ego mater pulchre dilectionis et ti-
moris et magnitudinis et sancte spei.
Deo gratias. ℣. Ora pro nobis sancta dei
genitrix. ℟. Vt digni efficiamur pmissio-
nibus christi. An. Sub tuum.
Canticum symeonis.

Aaspasie de grāt mal
tormente

A deuāt soy son conseil
mande.

Je suis la mort q maine tout a fin. Je nay parent frere ne amy ne affin. Que ie ne face tost rediger en pouldre.

Et suis de dieu a ce cōmis a fin. q nul ne soit tāt soit ruse ou fin. q ne me doubte autāt q tōnoirre ou fouldre.

Nunc dimittis seruum tuum domine
secundū verbum tuū in pace. Quia
viderūt oculi mei: salutare tuum. Quod
parasti: ante faciem omnium populorum.
Lumen ad reuelationem gentium: et glo
riam plebis tue israel. Gloria patri. ān.
Sub tuum presidium confugimus sancta
dei genitrix nostras deprecationes ne de-
spicias in necessitatibus: sed a periculis cū
ctis libera nos semꝑ virgo benedicta. Ky-
ri eleyson. Christe eleyson. Kyri eleyson.
Domine exaudi orationem meam. Et cla
mor meus ad te veniat. Oratio.
Beate et gloriose semperq̄ʒ virginis
marie: quesumus domīe intercessio
gloriosa nos ꝓtegat et ad vitam perducat
eternam. Per dominum nostrum.
Pro sanctis. ān.
Sancti dei omnes intercedere dignemini
pro nostra omniūq̄ʒ salute. ℣. Letamini in
domino et exultate iusti. ℟. Et gloriami-
ni omnes recti corde. Oratio.
Exaudi nos deus salutaris noster: et
apostolorꝫ tuorꝫ petri ⁊ pauli ⁊ alio
rum apostolorū nos tuere presidiis: quorū
donasti fideles esse doctrinis. Oratio.
Omnes sancti tui quesumus dn̄e nos
vbiq̄ʒ adiuuent vt dū eorꝫ merita re
colimus patrocinia sentiamus: ⁊ pacē tuā

nostris cōcede tēporibus: et ab ecclesia tua
cunctam repelle nequitiam iter actus ⁊ vo
luntates nostras et omnium famulorum
tuorum in salutis tue prosperitate dispone
benefactorib⁹ nostris sempiterna bona re-
tribue: ⁊ oībus fidelibus defunctis requiē
eternam cōcede. Per dominum nostrum ie
sum christum filium tuum. Qui tecum vi-
uit et regnat in vnitate spiritus sancti de⁹
Per oīa secula seculoꝝ. Amen. Dn̄e exau
di orationē meam. Et clamor meus ad te
veniat. Benedicamus domino. Deo gra
tias. Fidelium anime defunctorū per mi-
sericordiam dei requiescant in pace. Amen.
Benedicat et custodiat nos omnipotens ⁊
misericors dominus pater et filius et spiri
tussanctus. Amen.

Ad cōpletorium de cruce.

Conuerte nos de⁹ salutaris nr̄. Et
auerte iram tuam a nobis. Deus in
adiutorium meum intende. Domine ad
adiuuandum me festina. Gloria patri et
filio: et spiritui sancto. Sicut erat in prin-
cipio et nunc et semper: et in secula seculo-
rum. Amē. an̄. Salue crux preciosa que in
sanguine xp̄i dedicata es ⁊ ex mēbris eius
tanq̄ margaritis ornata. Hymnus.

Hora cōpletorii dat̄ sepulture. Cor-
pus christi nobile spes vite future.

Eue ⁊ adam puis leur
creacion En cōmettāt
preuaricacion. Tres-
passerent la diuine or-
donnance. Par le ser

pent plain de deceptiō
Quāt a la pōme firēt
oppression.
Tous les humais mis
drēt soubz ma puissāce

Son senechal gay le recō
forte

Dit que a iesus se faut re
commander.

Conditur aromate complentur scripture.
Jugi sit memoria mors hec michi cure. an.
Adoramus te christe et benedicimus tibi:
quia per sanctā crucem tuā redemisti mun
dum. ℣. Per signum sancte crucis. ℟. Libe
ret nos de inimicis nostris dñs deꝰ noster.
Domine exaudi orationē meam. Et cla-
mor meus ad te veniat. Oratio.

Domine iesu christe fili dei vivi po-
ne passionem crucē ꝛ mortem tuā in
ter iudicium tuum ꝛ animam meam nunc
et in hora mortis mee: ꝛ semper largiri di-
gneris vivis misericordiam ꝛ gratiam de-
functis requiem ꝛ veniam ecclesie tue pa-
cem et verā cōcordiā: ꝛ nobis peccatoribus
vitā ꝛ leticiam sempiternam. Qui vivis ꝛ
regnas deus. Per omnia secula seculo-
rum. Amen.

Recommendatio.

Has horas canonicas cum devotio-
ne. Tibi christe recolo pia ratione.
Ut q̄ pro me passus es amoris ardore. Sis
michi solacium in mortis agone.

Ad completorium de sancto spiritu.

Converte nos deus salutaris no-
ster. Et averte iram tuam a nobis

Deus in adiutorium meum intēde. Domine ad adiuuandum me festina. Gloria patri et filio et spiritui sancto. Sicut erat in principio et nunc ⁊ semper: et in secula seculorum. Amē. ān. Veni sancte spiritus reple tuorum corda fidelium ⁊ tui amoris in eis ignem accende.

Hymnus.

Spiritus paraclitus nos velit iuuare. Gressus nostros regere et illuminare. Vt cum deus venerit omnes iudicare. Nos velit ad dexteram suam appellare. ℣. Emitte spiritum tuum ⁊ creabuntur ℟. Et renouabis faciem terre.

Oratio.

Omnipotens sempiterne deus da nobis illam sancti spiritus gratiā quā discipulis tuis in die sancto penthecostes transmisisti. Qui viuis ⁊ regnas de⁹. Per omīa secula seculorum. Amen. Dn̄e exaudi orationem meam. Et clamor meus ad te veniat. Benedicamus domīo. Deo gratias.

Recommendatio.

Has horas canonicas cum deuotione. Tibi sancte spiritus pia ratione Dixi vt nos visites inspiratione. Vt viuamus iugiter celi regione.

Antiphona ad beatā virginē mariam

Pour lēpereur est ve-ronne venue Par saint clement notablement receue.

Leur filz cayn me fist p̄mier hōmage. en respādant le sang de son lignaige. Quāt il occist abel le bō ⁊ iuste. Par

enuie luy fist ce dur oultraige. Et luy brassa ce trescruel bruuaige. Dōt en enfer est pugny cōme iniuste.

Salue regina misericordie: vita dulce
do et spes nostra salue: ad te clama
mus exules filii eue: ad te suspiramus ge
mentes ⁊ flentes in hac lachrymarũ valle
Eya ergo aduocata nostra illos tuos mi
sericordes oculos ad nos conuerte et iesum
benedictum fructum vẽtris tui nobis post
hoc exiliũ ostẽde. O clemẽs. O pia. O dul
cis maria. ℣. Aue maria grã plena dñs te
cum. ℟. Benedicta tu in mulieribus ⁊ be
nedicus fructus ventris tui. Oratio.
Omnipotẽs sempiterne deus: qui glo
riose virginis matris marie corpꝰ et
aĩam vt dignũ filii tui habitaculum effici
mereretur spiritu sancto cooperãte prepa
rasti: da vt cuius cõmemoratione letamur
eius pia intercessione ab instãtibus malis
et a morte perpetua atqꝫ subitanea libere
mur. Per. Fidelium anime defunctoꝝ per
miam dei requiescant in pace. Amen. ps.
Deus misereatur nostri. quere in laudibꝰ
℣. Domine deus virtutum conuerte nos.
℟. Et ostende faciem tuã et salui erimus.
℣. Exurge dñe adiuua nos. ℟. Et libera
nos propter nomen tuum. Domine exau
di orationem meam. Et clamor meus ad
te veniat. Oratio.
Deus qui illuminas noctem ⁊ lucem
post tenebras facis: cõcede nobis fa

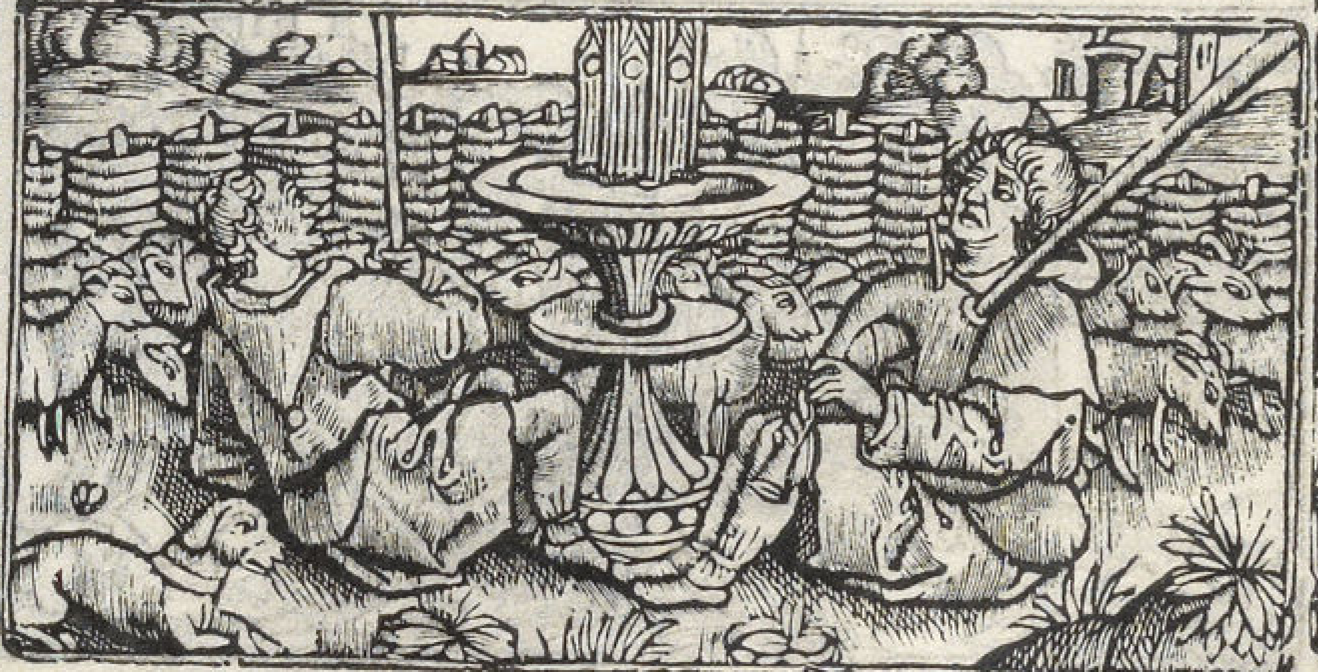

mulis tuis: Ut hãc noctẽ sine ullo impedi-
mento sathane transeamus atqz in matu
tinis horis ad sanctũ altare tuũ recurren-
tes: tibi dño deo uiuo ⁊ uero laudes ⁊ gra-
tias referamus. Per dominum. ℣. Oro.
Protector in te sperantium deus sine
quo nichil est ualidum nichil sanctũ
multiplica sup nos misericordiã tuã: ut te
rectore te duce sic transeamus p bona tẽpo
ralia ut non amittamus eterna. Per dñm.
℟. Pro fidelib⁹ defunctis ℟. Psalmus.
De profundis clamaui ad te domi-
ne: domine exaudi uocem meam.
Fiant aures tue intendentes: in uocẽ de
precationis mee. Si iniquitates obserua
ueris domine: dñe quis sustinebit. Quia
apud te propiciatio est: et propter legẽ tuaz
sustinui te domĩe. Sustinuit anima mea
in uerbo eius: sperauit anima mea in domi
no. A custodia matutina usqz ad noctem
speret israel in domino. Quia apud domi
num misericordia et copiosa apud eum re-
demptio. Et ipse redimet israel ex omni-
bus iniqtatibus eius. Requiẽ eternã dona
eis dñe. Et lux perpetua luceat eis. Dñe
exaudi orõnẽ meã. Et clamor me⁹ ad te ue
niat. Reqre orõnes in officio p defunctis.
℟. In aduẽtu dñi officiũ beate marie dici
tur modo predicto exceptis specialib⁹ añis

Saint clement deuant lempereur presche

Et par veronne le gue-
rist de sa lepre.

Ainsi dõcqs en possessiõ
mise, ay prins depuis a
ma seulle deuise. Ceulx
qui ma pleu pour par-
faire ma dance. Dame

nature est toute submi
se a mon bõ vueil a ma
ppre deuise. Sãs exce-
pter ne beaulte ne vail-
lance.

in tempore inferius ordinatis. Ad vespe-
ras primi sabbati de aduentu domini: dici-
tur officium modo subscripto.
Sabbato ante primā dñicā de aduētu.
Ad vesperas. Deus in adiutoriū meū in-
tēde. Domine ad adiu. Gloria patri. ān.
Missus est. cum reliquis añis de laudibꝰ.
pi. Dixit dñs. Laudate pueri dominū. cū
reliquis psalmis. Capitulum.
Egredieť virga de radice iesse: ⁊ flos
de radice eius ascendet: et requiescet
sup eum spūs dñi. Deo gratias. Hymnus
Aue maris stella. ℣. Diffusa est gratia in
labiis tuis. ℟. Propterea benedixit te deꝰ
ineternum. Ad magnificat. ān. Spiritus-
sanctus in te descendet maria: ne timeas
habens in vtero filium dei allelupa. Kyri
eleyson. Christe eleyson. Kyri eleyson. Do
mine exaudi orationem meam. Et clamor
meus ad te veniat. Oratio.
Deus qui de beate marie virginis vte-
ro verbū tuū angelo nunciante car-
nem suscipere voluisti: presta supplicibus
tuis: vt qui vere eā dei genitricē credimus
eius apud te intercessionibus adiuuemur.
Per eundem. ān. Ecce dominus veniet et
omnes sancti eius cum eo: et erit in die illa
lux magna allelupa. ℣. Ecce apparebit
dominus sup nubem candidam. ℟. Et cū

eo sanctorum milia. Oratio.

Conscientias nostras quesumus do-
mine visitando purifica: vt veniēs
dñs noster iesus xps cū oībus sanctis: pa-
ratam sibi in nobis inueniat mansionem.
Qui tecum viuit et regnat in vnitate. &c.
Benedicamus dño. Deo gratias. Ad cō-
pletoriū. Conuerte nos deꝰ salutaris nr̄.
Et auerte irā tuā a nobis. Deus in adiu-
toriū. Domine ad adiu. Gloria patri. pi.
Sepe expugnauerūt. De profundis. Do-
mine non est exaltatū. Hymnus. Memen-
to salutis auctor. vt̄s. Capitulum.
Ecce virgo cōcipiet & pariet filiū & vo-
cabit̄ nomē eius emanuel. Butyrū
& mel comedet: vt sciat reprobare malum &
eligere bonū. Deo grās. Vꝰ. Angelus dñi
nūciauit marie. ℟. Et concepit de spū sctō.
ān. Spūssanctus. ps. Nunc dimittis. ān.
Spūssanctus. Quere in vesperis. Ad ma-
tutinas oīa dicuntur sicut ante aduentum
dñi vsqz ad lectōes excepto ān. noni psalmi
Et loco eius vbi dicit̄ Post partū. dicit̄ ān.
Angelus. Et loco illaꝝ lectionū: Scilicet
In oībꝰ requiē. Et sic in sxō. Quasi cedrus
dicunt̄ lectōes q̄ sequunt̄. Lectio prima.
Missus est gabriel angelus a deo in ci-
uitatem galilee cui nomen nazareth
ad virginem desponsatam viro cui nomen

Dessus ce beuf qui sen
va pas a pas assise suis
& ne le haste pas. tout a
mō aise ie mors & eguil
lonne. Les plꝰ bruyās

sans reigle ne compas
Soyēt asseurez que ne
les doubte pas. Et fus
sent ducz ou roys por-
tant couronne.

Hay a pylate demanda
le tribu

Qui luy refuse & envoye
confus

erat ioseph de domo dauid: ⁊ nomen virgi-
nis maria. Et ingressus angelus ad eã di
xit. Aue maria grã plena dñs tecũ: benedi
cta tu in mulieribꝰ. Tu autẽ dñe miserere
nr̃i. Deo grãs. ℞. Missus est gabriel an-
gelus ad mariã virginẽ desponsatã ioseph
nũciãs ei verbũ ⁊ expauescit v̾go de lumi
ne: ne timeas maria inuenisti gratiã apud
dñm. Ecce cõcipies ⁊ paries filiũ: ⁊ vocabi
tur altissimi filius. ℣. Dabit ei dñs deꝰ se-
dem dauid pr̃is eius ⁊ regnabit in domo ia
cob ineternũ. Ecce ꝯcipies. Lectio scd̃a.

Que cũ audisset turbata est in sermo-
ne eius ⁊ cogitabat qualis esset ista
salutatio. Et ait angelus ei. Ne timeas
maria: inuenisti enĩ grãm apud deũ. Ecce
ꝯcipies in vtero ⁊ paries filium: ⁊ vocabis
nomen eius iesum. Hic erit magnus ⁊ filiꝰ
altissimi vocabit̃. Et dabit illi dñs deꝰ se-
dẽ dauid pr̃is eius: ⁊ regnabit in domo ia-
cob ĩeternũ: ⁊ regni eius nõ erit finis. Tu
autẽ. ℞. Aue maria grã plena dñs tecum.
Spũssctũs superueniet in te: ⁊ virtus altissi
mi obũbrabit tibi: qd̃ enim ex te nascet̃ san
ctũ vocabit̃ filius dei. ℣. Quomõ fiet istud
qm̃ virũ nõ cognosco? Et respõdens ange
lus dixit ei. Spũssctũs. Lectio tertia.

Dixit aũt maria ad angelum. Quo
modo fiet istud qm̃ virũ non cogno-

sco: Et respondens angelus dixit ei. Spi-
ritussanctus superueniet in te: ⁊ virtus al-
tissimi obũbrabit tibi. Ideoqȝ et qđ nasceť
ex te sctm̃ vocabiť filius dei. Et ecce eliza-
beth cognata tua ⁊ ipa ꝯcepit filiũ in sene-
ctute sua. Et hic mẽsis est sextus illi q vo-
cať sterilis: qꝛ nõ erit impossibile apud deũ
omne verbũ. Dixit aũt maria. Ecce ancil-
la dñi. Fiat michi scdm verbũ tuũ. Tu au-
tẽ. ℟. Suscipe verbuȝ virgo maria qđ tibi
a dño ꝑ angelum trãsmissum est: cõcipies
deũ pariter ⁊ hoĩem Ut bñdicta dicaris in-
ter oẽs mulieres. ℣. Paries quidẽ filium ⁊
virginitatis nõ patieris detrimentũ: effi-
cieris grauida et eris mater semꝑ intacta.
Ut benedicta dicaris. Gloria patri ⁊ filio.
Ut benedicta dicaris. In laudibus. ãn.
Missus est gabriel angelus ad ma-
riam virginẽ desponsatã ioseph. ps.
Dñs regnauit. ãn. Aue maria grã plena
dñs tecũ: benedicta tu in mulieribus ⁊ be-
nedictus fructus ventris tui alleluya. ps.
Jubilate deo. ãn. Ne timeas maria inueni-
sti gratiã apud dñm: ecce cõcipies ⁊ paries
filiũ alleluya. ps. Deus deus meus. ãn.
Dabit ei dñs sedẽ dauid patris eius ⁊ re-
gnabit in domo iacob ineternũ. ps. Bene-
dicite omnia. ãn. Ecce ancilla domini fiat
michi scdm verbũ tuũ. ps. Laudate domi-

Lage souuẽt qui est viel
et caducque. qui ablan
chit sou tãt noire per-
uque. Endort les gẽs
entãdis q̃ le viẽs. Il ne

craignent haubert da-
cier ne hucque. Soul-
dain laproche ⁊ sur leur
corps le buq̃ tout a vng
coup les rẽuerse en ficts

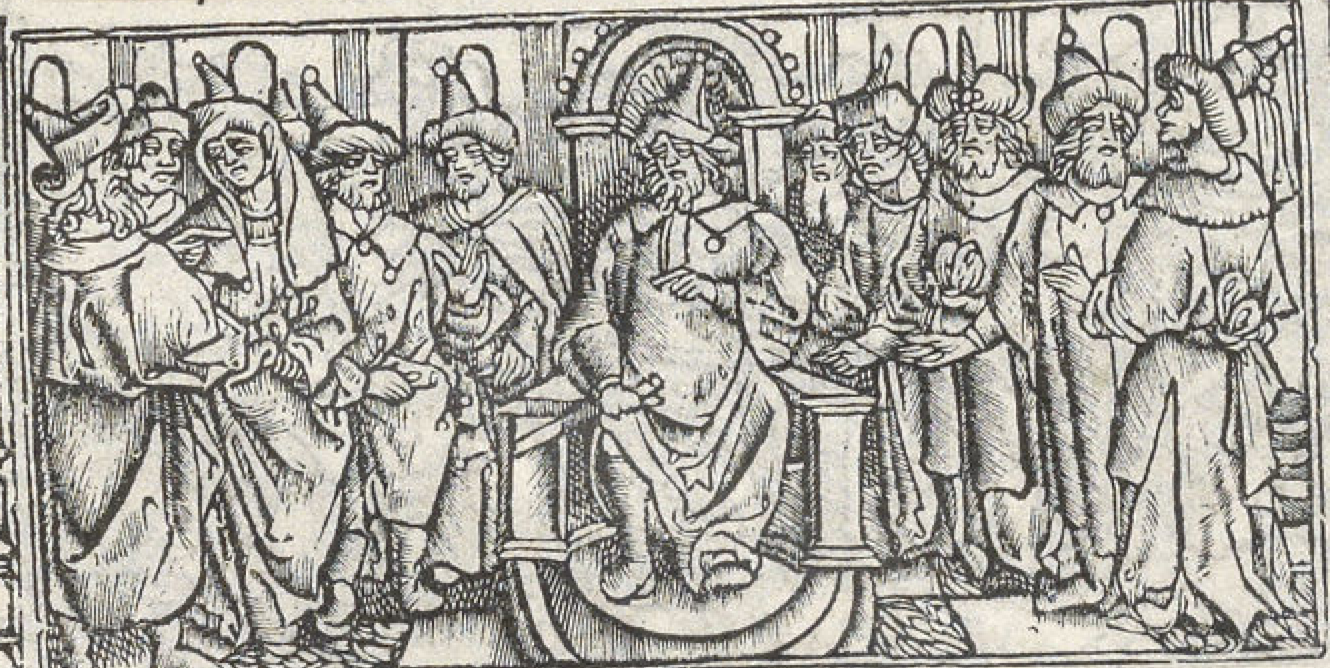

Pylate a son conseil
tenu

Scayoir sil doibt ren
dre tribu

num de celis. Capitulum. Egredietur. q̃re in primis vesperis. Hymnꝰ. O gloriosa domina. ℣. Bñdicta tu in mulieribꝰ. ℟. Et benedictus fructus ventris tui. Ad benedictus. añ. Spiritussanctus. Kyri eleyson. Christe eleyson. Kyri eleyson. Oro. Deus qui de beate marie. añ. Ecce dñs veniet. ℣. Ecce apparebit. ℟. Et cũ eo. Oratio. Conscientias. quere totum in primis vesperis. añ. Aue stella matutina. Ad primam. añ. Missus est gabriel. ℣. Dignare me laudare te virgo sacrata. ℟. Da michi virtutem contra hostes tuos. Oratio. Deus qui de beate marie. añ. Ecce dominus veniet. ℣. Ecce apparebit. ℟. Et cũ eo. Oratio. Conscientias nostras. Et dicitur ad omnes horas. Ad tertiã. añ. Aue maria. Cp̃m. Egredietur. ℣. Diffusa est. Pro sanctis. vt̃s. Ad sextam. añ. Ne timeas. ¶ Capitulum.

Dabit ei dñs sedem dauid patris eius ⁊ regnabit in domo iacob ineternũ: ⁊ regni eius nõ erit finis. Deo grãs. ℣. Benedicta tu in mulieribꝰ. ℟. Et benedictus fructꝰ ventris tui. Pro sanctis. vt̃s. Ad nonã. añ. Ecce ancilla. Capitulum. Ecce virgo concipiet. ℣. Angelus domini. ℟. Et cõcepit. Orationes ⁊ versiculi de sanctis. vt̃s. Ad vesperas ⁊ completorium. vt̃s. Benedicamus domino. Deo gratias.

Notādum est ꝙ aduentus domini semper incipit in dominica ꝓximiori festo sancti andree siue sit ante siue sit post. Verūtamen si accidat ꝙ festuz sancti andree cadat in dn̄ica etiam ibi in eadem dominica debemus incipere aduētum domini. Et quādo festuz beati andree est in die iouis: veneris vel sabbati aduentus domini erit in dominica sequenti. Quando vero est in die lune: martis vel mercurii aduentus dn̄i incipit in dominica precedenti. Et hec sufficiant.

Vlterius notandum est ꝙ a vigilia natiuitatis domini vsqȝ ad purificationē beate marie: fit officium sicut ante aduentum excepto ꝙ per oēs horas dicitur hec oratio. Deus qui salutis. additis orationibus de apostolis cum aliis: et cum versiculis et antiphonis sicut notatum est ante aduentum in officio. Et nota ꝙ nichil mutatur in matutinis: sed dicitur ad longum sicut sunt notata. Item ad laudes ⁊ per omnes horas diei ⁊ ad vesperas ⁊ ad completorium: dicuntur antiphone que sequūtur: qꝛ loco illius an̄e Assumpta est. dicitur hec ān. O admirabile cōmercium creator generis humani animatum corpus sumens de virgine nasci dignatus est et procedens homo sine semine largitus est nobis suā deitatem. ps. Dominus regnauit. ān. Quan

Dieu plusieurfoys en vengeāce cruele. Dōne aux pecheurs dissenciō mortelle. Pour leurs meffaisl sqlle ou nōme

guerre. Et ceste cy tant de viuās martelle. que mō fier vart fust pl⁹ cler q̄ est icelle, en c̄ tout rouge vl⁹ ne se fault c̄q̄rre.

En hierusalem vint grāt erre

Casparic pour la mettre par terre.

do natus est ieffabiliter ex virgine maria
tuncimplete sunt scripture: sicut pluuia in
vellus descendisti vt saluũ faceres genus
humanum te laudamus deus noster. ps.
Jubilate deo. ãn. Rubũ quẽ viderat moy-
ses incombustum conseruatã agnouimus
tuam laudabilem virginitatẽ dei genitrix
intercede ꝓ nobis. ps. Deus deus meus.
ãn. Germinauit radix iesse orta est stella
ex iacob virgo peperit saluatorẽ te lauda-
mus deꝰ noster. Benedicite omnia. ãn. Ec
ce maria genuit nobis saluatorem quẽ io-
hãnes vidẽs exclamauit dicens: ecce agnꝰ
dei: ecce qui tollit peccata mundi alleluya.
ps. Laudate dominum de celis. Ad benedi
ctus. ãn. Mirabile mysteriũ declaratur ho
die innouantur nature deus homo factus
est id quod fuit permansit: ⁊ quod non erat
assumpsit non cõmixtionẽ passus neqꝫ di-
uisionem. ps. Benedictus dñs deus israel
Ad Magnificat: ⁊ ad nũc dimittis. ãn. Ma
gnum hereditatis misterium templum dei
factus est vterus nesciens virum non est
pollutus ex ea carnem assumens: omnes
gentes venient dicentes gloria tibi domĩe.
¶ Sciendum est ꝙ a vigilia pasche vsqꝫ
ad ascentionem domini: fit officium beate
marie sicut ante aduentũ: excepto ꝙ ad be
nedictus et ad Magnificat: dicitur hec ãn.

Regina celi letare allelupa. Quia quē me ruisti portare allelupa. Resurrepit sicut di pit allelupa. Ora ꝓ nobis deū allelupa.

¶ Specialis salutatio ad beatam virginem mariam.

Ave cuius ꝯceptio solenni plena gaudio: celestia terrestria noua replet leticia. Aue cuius natiuitas nostra fuit solennitas: ut lucifer lup oriens verū solem preueniens. Aue pia humilitas sine viro fecunditas: cuius annunciatio nostra fuit redēptio. Aue vera virginitas immaculata castitas: cuiꝰ purificatio nostra fuit purgatio. Aue preclara oībus angelicis virtutibus: cuius fuit assumptio nr̄a glorificatio. ℣. Ora pro nobis sanctissima dei genitrip. ℟. Ut digni efficiamur promissionibus christi. Oratio.

Deus qui nos cōceptionis: natiuitatis: annunciationis: purificationis: et assumptionis beate marie virginis gaudia recolendo letificas: concede nobis sic eius laudibus digne insistere ut eam in oī necessitate ⁊ angustia: pcipue in hora mortis assistentē ⁊ auxiliatricē. Per dn̄m.

¶ Sequuntur septem psalmi penitentiales. an̄. Ne reminiscaris. ¶ Psalmus.

Par famine fais les autres destruire. dieu tout puissant tant q̄ nōbrer ouvrire ipossible est brief le fais tout mourir.

Nul nest q̄ peult de mōdart contredire. ne resister a si cruel martyre. Pour lāguissans en ce cas contredire.

A grāt armee lup ⁊ son filz Tytus

Devant le temple salomō sont venus

Domine ne in furore tuo ar guas
me neq; in ira tua corripias me.
Miserere mei domīe quoniam

infirmus sum sana me dñe: quoniã contur
bata sunt ossa mea. Et anima mea turba
ta est valde: sed tu dñe vsquequo. Conuer
tere dñe et eripe animã meã: saluũ me fac
ꝓpter misericodiã tuã. Quoniã non est in
morte qui memor sit tui in inferno autẽ qs
ꝯfitebitur tibi. Laboraui in gemitu meo
lauabo per singulas noctes lectũ meũ la-
chrymis meis stratũ meũ rigabo. Turba
tus est a furore oculus meus inveteraui in
ter omnes inimicos meos. Discedite a me
oẽs qui operamini iniquitatem: quoniam
exaudiuit dñs vocẽ fletus mei. Exaudi-
uit dñs deprecationẽ meã: dñs orationem
meã suscepit. Erubescãt ⁊ conturbẽtur ve
hementer oẽs inimici mei: conuertantur ⁊
erubescãt valde velociter. Gloria. Ps.
Beati quorum remisse sunt iniquitates
et quorum tecta sunt peccata. Bea-
tus vir cui nõ imputauit dñs peccatũ: nec
est in spiritu eius dolus. Quoniã tacui in
ueterauerunt ossa mea dum clamarem to-
ta die. Quoniã die ac nocte grauata est su
per me manus tua cõuersus sum in erũna
mea dũ configitur spina. Delictũ meũ co
gnitũ tibi feci: ⁊ iniusticiã meã nõ abscõdi.
Dixi cõfitebor aduersum me iniusticiam
meam dño: ⁊ tu remisisti impietatẽ peccati
mei. Pro hac orabit ad te oĩs sanctus in

tēpore oportuno. Uerūtamen in diluuio aquaꝝ multarum ad eū nō aproximabūt. Tu es refugiū meū a tribulatione q̄ circūdedit me: exultatio mea erue me a circūdātib⁹ me. Intellectū tibi dabo ⁊ instruā te in via hac qua gradieris firmabo sup te oculos meos. Nolite fieri sicut equus et mulus quibus nō est intellectus. In chamo ⁊ freno maxillas eoꝝ cōstringe: qui nō approximāt ad te. Multa flagella peccatoris sperantē autē in dn̄o misericordia circūdabit. Letamini in dn̄o ⁊ exultate iusti: et gloriamini oēs recti corde. Gloria.

Domine ne in furore tuo arguas me neqꝫ in ira tua corripias me. Quoniā sagitte tue infixe sunt michi: ⁊ confirmasti sup me manū tuā. Non est sanitas in carne mea a facie ire tue nō est pax ossibus meis a facie peccatoꝝ meoꝝ. Quoniā iniquitates mee supgresse sunt caput meū: ⁊ sicut onus graue grauate sunt sup me. Putruerūt ⁊ corrupte sunt cicatrices mee: a facie insipientie mee. Miser factus sum ⁊ curuatus sum vsqꝫ in finem tota die contristatus ingrediebar. Quoniā lumbi mei impleti sunt illusionibus ⁊ nō est sanitas in carne mea. Afflictus sum ⁊ humiliatus sum nimis rugiebam a gemitu cordis mei. Domine ante te omne desiderium

Mortalite ma bōe chābriere. qui mains miliers en faict coucher en biere. Souuēt en terre par luy si est trāsmise.

Je la treschere cest ma propre banniere. Mon vray guide pour tenir la frōtiere. nature humaine est a elle submise.

Puis lempereur a cōmande

Et lon face tout a cur fe stez

meū: ⁊ gemitus meus a te nō est abscondi-
tus. Cor meū conturbatū est dereliqt me
virtus mea: ⁊ lumē oculoꝝ meoꝝ ⁊ ipsum
nō est mecum. Amici mei ⁊ ꝓximi mei ad
uersum me appropinquauerūt ⁊ steterunt.
Et qui iuxta me erāt de longe steterunt ⁊
vim faciebāt qui querebāt aīam meā. Et
q̇ inquirebāt mala michi locuti sunt vani-
tates: ⁊ dolos tota die meditabatur. Ego
autē tanq̄ surdus non audiebā: ⁊ sicut mu
tus non aperiens os suū. Et factus sum
sicut homo nō audiēs ⁊ nō habēs in ore suo
redargutiones. Quoniā in te dn̄e speraui
tu exaudies me dn̄e deus meus. Quia di
xi nequando supergaudeant michi inimici
mei et dum cōmouentur pedes mei sup me
magna locuti sunt. Quoniam ego in fla-
gella paratus sum: ⁊ dolor meus in cōspe
ctu meo semper. Quoniā iniquitatē meā
annunciabo et cogitabo pro peccato meo.
Inimici autē mei viuūt ⁊ cōfirmati sunt
super me: et multiplicati sunt q̇ oderūt me
inique. Qui retribuūt mala ꝑ bonis: de-
trahebant michi: q̄m sequebar bonitatem.
Ne derelinquas me dn̄e de⁹ meus ne di-
scesseris a me. Intende in adiutoriū meū
dn̄e de⁹ salutis mee. Gloria patri. Ps.
Miserere mei de⁹: scd̄m magnā miam
tuā. Et scd̄m multitudinē misera-

tionū tuaꝝ: dele iniquitatē meā. Amplius
laua me ab iniq̄tate mea: et a peccato meo
munda me. Quoniā iniq̄tatē meā ego co-
gnosco: ⁊ peccatū meū cōtra me est semper.
Tibi soli peccaui et malum corā te feci vt
iustificeris in sermonibꝰ tuis ⁊ vincas cū
iudicaris. Ecce enī in iniq̄tatibꝰ ꝯceptus
sum: et in peccatis concepit me mater mea
Ecce enī veritatē dilexisti incerta ⁊ occul
ta sapiētie tue manifestasti michi. Asper
ges me dn̄e ysopo ⁊ mundabor: lauabis me
et super niuem dealbabor. Auditui meo
dabis gaudium et leticiam et exultabunt
ossa humiliata. Auerte faciē tuā a pecca-
tis meis: et omnes iniquitates meas dele.
Cor mundū crea in me deus: ⁊ spiritū re-
ctum innoua in visceribꝰ meis. Ne proii-
cias me a facie tua ⁊ spiritū sanctum tuū
ne auferas a me. Redde michi leticiam sa
lutaris tui: et spiritu principali confirma
me. Docebo iniquos vias tuas: et ipii ad
te conuertentur. Libera me de sanguini-
bus deus deus salutis mee: et exultabit
lingua mea iusticiam tuam. Domine la-
bia mea aperies: et os meum annunciabit
laudem tuam. Quoniam si voluisses sa-
crificium dedissem: vtiq̄ holocaustis non
delectaberis. Sacrificiū deo spiritus con
tribulatus: cor contritū ⁊ humiliatū deus

En grant reuerence et honneur

Receut baptesme lempereur.

Les fortunez ⁊ les mon
dains eureux. Fais mai
tesfois dolent craintifz
poureux. Quāt de mō
dart si cruel les surmō

te pas en oubli ne mes
ces amoureux mais en
ma dāce ie les fais pos
sesseurs. car ie ne tiēgne
damours ne deux cōte.

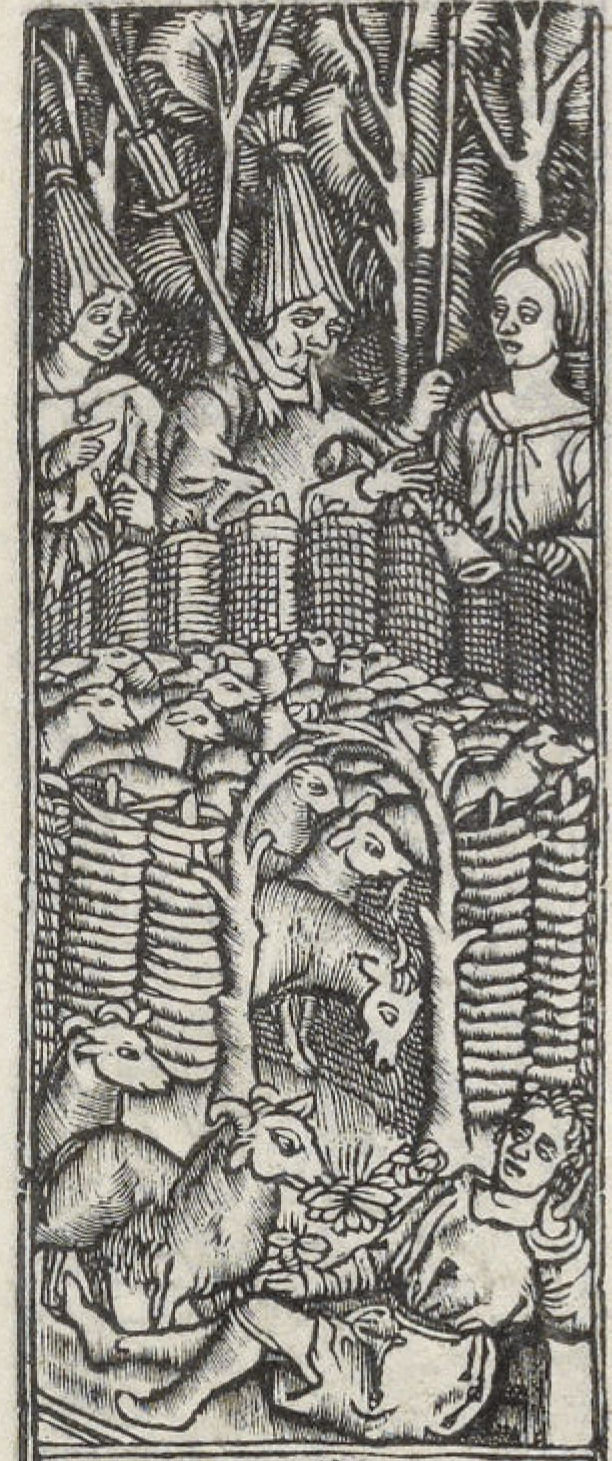

nō despicies. Benigne fac dn̄e in bona vo-
luntate tua syon: vt edificent̄ muri hieru-
salem. Tunc acceptabis sacrificiū iusticie
oblationes ⁊ holocausta: tunc imponēt su-
per altare tuū vitulos. Gloria pri. Ups.
Domine exaudi orationē meā: et cla-
mor meus ad te veniat. Non auer-
tas faciē tuā a me in quacūqȝ die tribulor
inclina a me aurē tuā. In quacūqȝ die in-
uocauero te: velociter exaudi me. Quia
defecerūt sicut fumus dies mei ⁊ ossa mea
sicut cremiū aruerūt. Percussus sum vt
fenū ⁊ aruit cor meū: quia oblitus sum co-
medere panē meū. A voce gemitus mei
adhesit os meū carni mee. Similis fact⁹
sum pellicano solitudinis: factus sum si-
cut nicticorax in domicilio. Uigilaui ⁊ fa-
ctus sum sicut passer: solitarius in tecto.
Tota die exprobrabāt michi inimici mei:
⁊ q̊ laudabant me aduersum me iurabant.
Quia cinerē tanq̄ panē manducabā: ⁊ po-
tum meū cum fletu miscebā. A facie ire
indignationis tue: quia eleuās allisisti me
Dies mei sicut vmbra declinauerūt ⁊ ego
sicut fenū arui. Tu autē dn̄e in eternum
pmanes: et memoriale tuū in generatione
⁊ generationē. Tu exurgens dn̄e misere-
beris syon: qr tēpus miserēdi eius quia ve-
nit tēpus. Quoniā placuerūt seruis tuis

lapides eius: et terre eius miserebuntur. Et timebũt gẽtes nomen tuũ dñe: et oẽs reges terre gloriã tuam. Quia edificauit dñs syon ⁊ videbitur in gloria sua. Respexit in oratione humiliũ ⁊ non spreuit precẽ eorum. Scribantur hec in generatione altera: ⁊ populus qui creabitur laudabit dñm. Quia ꝓspexit de excelso sancto suo: dñs de celo in terrã aspexit. Ut audiret gemitus cõpeditorum: vt solueret filios interẽptorum. Ut annũcient in syon nomẽ domini ⁊ laudẽ eius in hierusalem. In conueniẽdo populos in vnũ: ⁊ reges vt seruiãt dño. Respõdit ei in via virtutis sue paucitatẽ dierũ meorum nũcia michi. Ne reuoces me in dimidio dierum meorum: in generatione ⁊ generationẽ anni tui. Initio tu dñe terram fundasti: ⁊ opa manuũ tuarum sunt celi. Ipsi peribũt tu autẽ ꝑmanes ⁊ oẽs sicut vestimẽtũ veterascẽt. Et sicut opertoriũ mutabis eos ⁊ inutabuntur tu autem idẽ ipse es: ⁊ anni tui nõ deficiẽt. Filii seruorum tuorum habitabũt: ⁊ semen eorum in seculum dirigetur. Gloria patri. Psalmus.

De profnndis clamaui ad te dñe: dñe exaudi vocẽ meã. Fiant aures tue intendẽtes: in vocẽ deprecatiõis mee. Si iniqtates obseruaueris dñe: dñe q̇s sustinebit. Quia apud te ꝓpiciatio est: ⁊ ꝓpter

Jay maladie ma loyal le seruãte. Qui de tuer pas tousiours ne se vãte. Car a plusieurs elle donne respit. Celuy

pourtãt ia trop tot ne sevante. Car tout soudain sans faire longne attẽte. je les tresperce par vng cop trop subit.

En lair voyez signes admirables

De chariotz ⁊ de gensdarmes.

legē tuam sustinui te dn̄e. Sustinuit aīa
mea in verbo eius sperauit aīa mea in dn̄o
A custodia matutina vsqꝫ ad noctē speret
israel in dn̄o. Quia apud dn̄m mīa et co-
piosa apud eū redēptio. Et ipse redimet is-
rael: ex oīb⁹ iniq̄tatib⁹ eius. Gloria. Ps.
Domine exaudi orōnē meā aurib⁹ pci-
pe obsecrationē meā in veritate tua
exaudi me in tua iusticia. Et nō itres ī iu-
diciū cū seruo tuo: qꝛ nō iustificabit̄ in ꝯspe-
ctu tuo oīs viuēs. Quia ꝑsecut⁹ est inimic⁹
aīaz meā humiliauit ī terra vitā meā. Col-
locauit me ī obscuris sicut mortuos seculi:
⁊ anxiat⁹ est sup me spūs me⁹ in me turba-
tū est cor meū. Memor fui dierꝝ antiquorū
meditat⁹ sum in oīb⁹ opib⁹ tuis: ⁊ in factis
manuū tuarū meditabar. Expādi man⁹
meas ad te aīa mea sicut terra sine aqua ti-
bi. Velociter exaudi me dn̄e: defecit spūs
me⁹. Nō auertas faciē tuā a me ⁊ silis ero
descēdētib⁹ in lacū. Auditā fac michi ma-
ne mīam tuā qꝛ ī te spaui. Notā fac michi
viā ī qua ambulē qꝛ ad te leuaui aīaz meā
Eripe me de inimicis meis dn̄e ad te ꝯfugi
doce me facere voluntatē tuā qꝛ de⁹ me⁹ es
tu. Spūs tu⁹ bon⁹ deducet me ī terrā rectā
ꝓpt nomē tuū dn̄e: viuificabis me in eq̄ta-
te tua. Educes de tribulatōe aīaz meā: ⁊ ī
mīa tua dispdes oēs inimicos meos. Et per

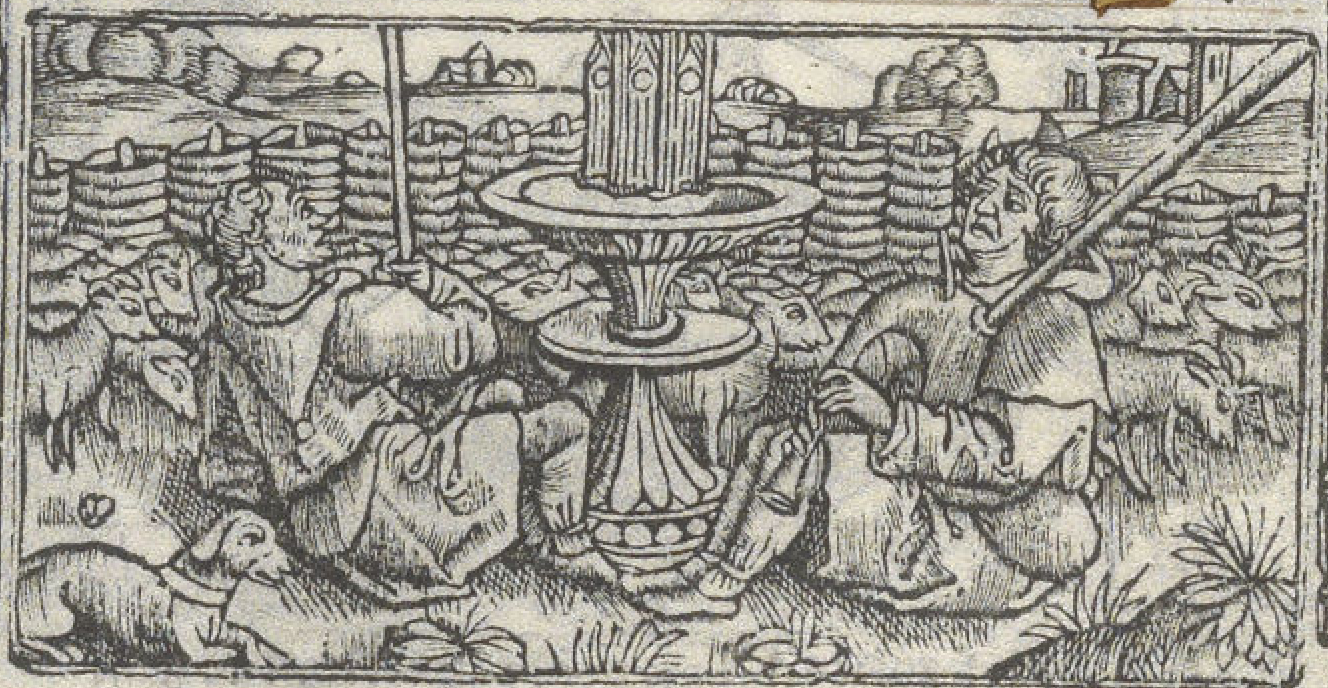

des oẽs q̃ tribulãt aĩam meã qm̃ ego seruꝰ tuꝰ sum. Glia.ãn. Ne reminiscaris dñe delicta nr̃a vel parẽtũ nr̃oꝝ neqꝫ vindictã sumas de pctis nostris. Parce dñe parce populo tuo quẽ redemisti p̄cioso sanguĩe tuo: ne ĩeternum irascaris nobis. Letania.

Kyri eleyson. Christe eleyson. Kyri eleyson. Christe audi nos. Christe exaudi nos. Pater de celis deus: miserere nobis. Fili redemptor mundi deus: miserere nobis. Spiritus sctẽ deus: mi.n. Sancta trinitas vn̄ꝰ deꝰ: miserere nobis.

Sancta maria Ora pro nobis.
Sancta dei genitrix orꝑ
Sancta virgo virginum orꝑ
Sancte michael orꝑ
Sancte gabriel orꝑ
Sancte raphael orꝑ
Omnes scti angeli ⁊ archãgeli dei. orat.
Omnes scti btõꝝ spirituũ ordines. orat.
Sancte iohannes baptista orꝑ
Omnes sancti patriarche ⁊ ꝑphete. orat.
Sancte petre orꝑ
Sancte paule orꝑ
Sancte andrea orꝑ
Sancte iacobe Ora pro nobis.
Sancte iohannes orꝑ
Sancte philippe orꝑ
Sancte iacobe orꝑ

Ie dautre pt q̃ iamais
ne sommeille. Accidẽt q̃
les humains trauaille.
En plusieurs sortes et
diuerse facon. Par feu

par eaue par chure cest
merueille. Puis par
poison soit blanche soit
vermeille. Dõt accidẽt
en est vray eschancon.

En l air ce sont signes monstrez
Dont iuifz sont moult emerueillez

Sancte bartholomee Ora pro nobis.
Sancte thoma or.
Sancte mathee or.
Sancte symon or.
Sancte iuda or.
Sancte thadee or.
Sancte mathia Ora pro nobis
Sancte barnaba or.
Sancte luca or.
Sancte marcialis or.
Omnes sctī aplī & euāgeliste dei. orate.
Omnes sancti discipuli domini orate.
Omnes sctī innocentes. Orate pro nobis
Sancte stephane or.
Sancte clemens or.
Sancte sebastiane or.
Sancte laurenti or.
Sancte vincenti or.
Sancte thoma or.
Sancte geruasi Ora pro nobis.
Sancte prothasi or.
Sancte dyonisii cum sociis tuis or.
Sancte maurici cum sociis tuis or.
Sancte eustachi cum sociis tuis or.
Sancte georgi or.
Sancte eutropi or.
Sancte quintine or.
Omnes sancti martyres. Orate ꝑ nobis
Sancte siluester or.

Sancte gregori .... or.
Sancte nichasi .... or.
Sancte ambrosi .... or.
Sancte augustine .... Ora pro nobis.
Sancte hieronyme .... or.
Sancte remigi .... or.
Sancte marcelle .... or.
Sancte nicolae .... or.
Sancte eligi .... or.
Sancte egidi .... Ora pro nobis.
Sancte iuliane .... or.
Sancte benedicte .... or.
Sancte maure .... or.
Sancte leobine .... or.
Sancte sulpici .... Ora pro nobis.
Sancte leonarde .... or.
Sancte guillerme .... or.
Omnes scti ꝯfessores ⁊ põtifices dei. orat.
Sancta anna .... or.
Sancta maria magdalena .... or.
Sancta agatha .... or.
Sancta agnes .... or.
Sancta lucia .... or.
Sancta cecilia .... or.
Sancta katherina .... Ora pro nobis.
Sancta barbara .... or.
Sancta margareta .... or.
Sancta fides .... or.
Sancta spes .... or.

Puis ces brigans lar
rõs meurtriers iniques
Amys de mort et serfz
dyaboliq̃s Car pleurs
mais plusieurs me sõt

rẽdus. Leur fait aprou
ue ⁊ tiẽs pour autẽtiq̃
mais nõobstãt le ꝯsens
p pratiq̃. q̃ les larrons
soyẽt au gibet pendus.

Lemperenr ce voyant ... A voulu estre baptize en fonte

Sancta charitas or.
Omnes sancte virgines orate.
Omnes sancti ꝛ sctē dei. Orate ꝑ nobis.
Propicius esto: parce nobis dn̄e. Propi-
cius esto: exaudi nos dn̄e. Ab oī malo. Li-
bera nos dn̄e. Ab insidiis dyaboli. libera.
A dānatione ꝑpetua. li. A spiritu forni-
cationis. li. Ab appetitu inanis glorie. li.
Ab ira ꝛ odio ꝛ omi mala voluntate. libe.
A cecitate cordis. li. A fulgure ꝛ tēpesta
te. li. A subitanea ꝛ improuisa morte. libe.
Per mysteriū sctē incarnationis tue. lib.
Per aduentum tuum: libera nos domine
Per natiuitatem tuā. li. Per passionem
crucem et mortem tuam. libera. Per glo-
riosam resurrectionem tuā. libera nos dn̄e
Per admirabilem ascēsionem tuam. libe.
Per gratiam sancti spiritus paracliti. li-
bera nos domīe. In hora mortis succur-
re nobis domīe. In die iudicii. libera nos
domine. Peccatores. Te rogamus audi
nos. Ut pacem nobis dones. te rog. Ut
ecclesiam tuam regere et defensare digne-
ris. te rog. Ut misericordia et pietas tua
nos custodiat. te rog. Ut omnibus bene-
factoribus nostris sempiterna bona retri-
buas. te rogamus audi nos. Ut omnibꝰ
fidelibus defunctis requiem eternam do-
nes. te rogamus audi nos. Ut omnia pec

cata nostra nobis dimittas. te rog. Ut nos
exaudire digneris. te rog. Fili dei. te rog.
Fili dei. te rog. Agnus dei qui tollis pec
cata mundi: parce nobis domine. Agnus
dei q̇ tollis peccata mūdi: exaudi nos dn̄e.
Agnus dei qui tollis peccata mundi: do-
na nobis pacē. Kyri eleyson. Christe eley-
son. Kyri eleyson. Pater noster. Et ne nos.
Sed libera. Psalmus.
Deus in adiutoriū meū intende: dn̄e
ad adiuuandum me festina. Con-
fundantur et reuereātur: qui querūt aīam
meā. Auertātur retrorsum ꝛ erubescant:
q̇ volunt michi mala. Auertātur statim
erubescentes: qui dicunt michi euge euge.
Exultēt ꝛ letentur in te omnes qui que-
runt te: ꝛ dicant semper magnificetur do-
minus qui diligunt salutare tuum. Ego
vero egenus ꝛ paup sum: deus adiuua me
Adiutor meus ꝛ liberator meus es tu: do
mine ne moreris. Gloria pri. Sicut erat.
℣. Saluos fac seruos tuos et ancillas tu-
as. ℟. Deus meus sperātes in te. ℣. Esto
nobis domine turris fortitudinis. ℟. A fa
cie inimici. ℣. Nichil proficiat inimicus in
nobis. ℟. Et filius iniquitatis non appo-
nat nocere nobis. ℣. Domine secundū pec
cata nostra facias nobis. ℟. Neqꝫ secun-
duꝫ iniqtates nostras retribuas nobis. ℣.

Car iustice qui souuent
mācicipe. larrōs dept
lung de lautre ꝛ dissipe
Pour les faire venir
en mes mains rendre.

Lūg p la corde le bour
reau emācipe. Lautre
est noye p aīsi ie lagri-
pe. Car en la fin fault q̄
compte on me rende.

Ung fol criant par ad
miracion

Ve ve sur vous filles
de syon.

Oremus pro papa nostro. ℞. Domin⁹ conseruet eum et viuificet eum et beatū faciat eum in terra et non tradat eum in animam inimicorum eius. ℣. Oremus pro benefactoribus nostris. ℞. Retribuere dignare domine omnibus nobis bona facientibus propter nomē sanctum tuum vitam eternam Amen. ℣. Oremus pro fidelibus defunctis ℞. Requiem eternam dona eis domine: et lux perpetua luceat eis. ℣. Requiescant in pace. Amen. ℣. Oremus pro fratribus nostris abscentibus. ℞. Saluos fac seruos tuos et ancillas tuas deus meus sperantes in te. ℣. Mitte eis domine auxilium de sancto. ℞. Et de syon tuere eos. Domine exaudi orationem meam. Et clamor meus ad te veniat. Oratio.

Deus cui proprium est misereri semper et parcere suscipe deprecationē nostrā: vt quos delictorum cathena constringit miseratio tue pietatis absoluat. Per. Oratio.

Exaudi quesumus dn̄e supplicum preces et confitentiū tibi parce peccatis vt pariter indulgētiam: nobis tribuas benignus et pacem. Per. Oratio.

Ineffabilem nobis dn̄e miam tuam clemēter ostēde: vt simul nos et a peccatis oib⁹ exuas: et a penis quas pro his meremur eripias. Per. Oratio.

Deus qui culpa offenderis peniten-
tia placaris preces populi tui suppli
cantis propicius respice: ⁊ flagella iracun
die tue que ꝑ pctis nostris mereinur auer-
te. Per dominum. Oratio.
Omnipotens sempiterne deus misere
re famulo tuo. N. pape nostro: ⁊ diri
ge eũ scdm clemētiã tuã in viã salutis eter
ne vt te donante tibi placita cupiat: et tota
virtute perficiat. Per dñm. Oratio.
Deus a quo sancta desideria recta cõ
silia ⁊ iusta sunt opa: da seruis tuis
illam quam mundus dare non potest pacē
vt ⁊ corda nostra mandatis tuis dedita et
hostium sublata formidine tēpora sint tua
ꝓtectione trãquilla. Per dñm. Oratio.
Ure igne sancti spiritꝰ renes nostros
⁊ cor nostrũ domine: vt tibi casto cor
pore seruiamus ⁊ mũdo corde placeamus.
Per eundem dominum. Oratio.
Fidelium deus omniũ conditor ⁊ re-
demptor animabus famulorum fa
mularũqꝫ tuarũ remissionem cunctoꝝ tri
bue peccatoꝝ vt indulgētiam quã semper
optauerũt piis supplicationibꝰ consequan
tur. Qui viuis ⁊ regnas deus. Per oĩa se-
cula seculorum. Amen. Oratio.
Actiones nostras quesumus domie
aspirando preueni ⁊ adiuuando pro

Lempereur a fait son esdit

Que chascun croiet en iesucrist

Et mes exp'ois nulle-
mēt ne retrais. Pour
vaillãce noblesse ⁊ hault
trains, beaulte scauoir
force sens ou valeur.

Autãt le roy que lem-
pereur le attrais. Car
pour certain nul hõme
ie ne crais. quãt de mõ
dart ie frappe ꝑ fureur

sequere: Ut cūcta nostra opera a te semper incipiant: et per te cepta finiantur. Per dominum nostrum. Oratio.

Omnipotens sempiterne deus qui vivorum dominaris simul ⁊ mortuoꝝ omniūq̄z misereris quos tuos fide ⁊ ope futuros esse p̄noscis: te suppliciter exoramꝰ ut pro quibus effundere preces decreuimꝰ quosq̄z vel presens adhuc seculum carne retinet: vel futurum iam exutos corpore suscepit: intercedentibus oībus sanctis tuis pietatis tue clementia delictorum suoꝝ veniam: et gaudia consequi mereantur eterna. Per dominum nostrum.

Oratio deuotissima pro fidelibus defunctis in cymiterio inhumatis.

Avete omnes anime fideles quarum corpora hic ⁊ ubiq̄z requiescūt in pulvere dominꝰ noster iesus christus qui vos et nos redemit suo preciosissimo sanguine dignetur vos a penis liberare: et inter choros sanctorum suorum angelorum collocare ibiq̄z nostri memores suppliciter exorate: ut vobis associemur et vobiscū in celis coronemur. V. Non intres in iudiciū cū animabus seruorum tuorum domine. R. Quoniam non iustificabitur in conspectu tuo omnis viuens. Oratio.

Domine iesu christe salus et libera-

tio fidelium animarum qui nō venisti animas perdere sed saluare: ⁊ dare animā tuā in redemptionē pro multis immensam clementiam tuam ac ineffabilem misericordiā tuam humiliter imploramus: vt animas omnium fidelium defunctoꝝ in penis purgatorii cruciatas misericorditer respicere digneris: et que iuste pro peccatis affligūtur: tua benignissima pietate liberentꝰ: subueniatqꝫ illis tua misericordia quas tuo preciosissimo sanguine redemisti: ⁊ per merita beatissime et gloriosissime sempqꝫ virginis dei genitricis marie et omnium sanctorum et sanctarum liberare eas ab inferoꝝ cruciatibus: ⁊ collocare inter animas sanctorum tuorū digneris veste quoqꝫ immortalitatis indui et paradisi amenitate confoueri iubeas. Qui cum patre et spiritu sancto viuis et regnas deus. Per omnia secula seculorum. Amē. Pater noster. Aue maria.

Incipiunt vigilie mortuoꝝ. Ad vesperas. āñ. Placebo. Psalmus.

Par le, moyen de ces trois dures verges. De mon royaulme et chastelainies ⁊ concierges. plꝰ cruel q̄ beste leonine

Je engloutis hommes laitz, letrez, vierges. Et en leur mais fais tenir plusieurs cierges Par guerre mortalite famie

Ceulx de la cite souuēt ce sont deffendus

Gēs darmes les assaillēt ⁊ abbatēt les murs

Dilexi qm̄ exaudiet dn̄s vo
cem orationis mee. Quia
inclinauit aurē suā michi:

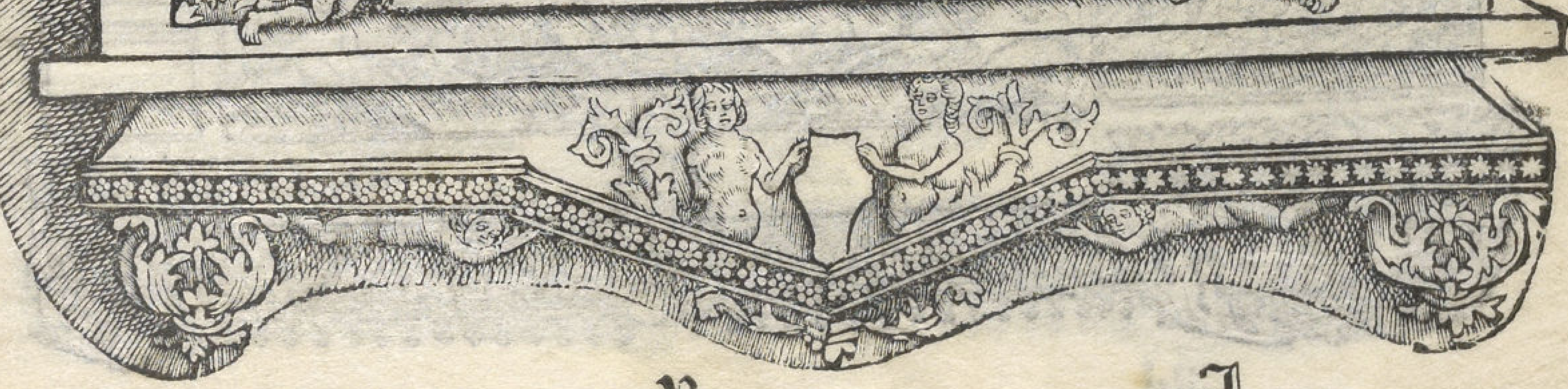

et in diebus meis inuocabo. Circundede
runt me dolores mortis et pericula inferni
inuenerunt me. Tribulationem ⁊ dolorẽ
inueni: ⁊ nomen domini inuocaui. O do-
mine libera animam meam misericors do
minus iustus: ⁊ de⁹ noster miseretur. Cu
stodiens paruulos dominus humiliatus
sum ⁊ liberauit me. Conuertere aĩa mea
in requiẽ tuam quia dominus benefecit ti-
bi. Quia eripuit animã meã de morte ocu
los meos: a lachrimis pedes meos a lapsu.
Placebo domino in regione viuoꝝ. Re-
quiem eternam dona eis domine: ⁊ lux per
petua luceat eis. ãn. Placebo domino in re
gione viuorum. ãn. Heu me. Psalmus.

AD dominũ cum tribularer clama-
ui: et exaudiuit me. Domine libera
animã meam a labiis iniquis et a lingua
dolosa. Quid detur tibi aut quid appona
tur tibi ad linguã dolosam. Sagitte potẽ
tis acute cũ carbonib⁹ desolatoriis. Heu
michi quia incolatus meus prolongatus
est habitaui cũ habitantibus cedar multũ
incola fuit anima mea. Cum his q̇ ode-
runt pacem eram pacificus cum loq̃bar il-
lis impugnabãt me gratis. Requiẽ eter-
nam dona eis domine: et lux perpetua lu-
ceat eis. ãn. Heu me quia incolatus meus
prolongatus est. ãn. Dominus. ps

LEuaui oculos meos in mõtes: unde
veniet auxilium michi. Auxilium
meũ a dño: qui fecit celum ⁊ terram. Non
det in cõmotionẽ pedem tuũ neq; dormitet
qui custodit te. Ecce non dormitabit neq;
dormiet qui custodit israel. Dominus cu
stodit te dñs ꝓtectio tua sup manũ dexte-
ram tuã. Per diẽ sol non uret: te neq; lu-
na p noctẽ. Dominus custodit te ab omni
malo custodiat aiam tuã dñs. Dominus
custodiat introitũ tuũ et exitũ tuũ: ex hoc
nũc ⁊ usq; in seculum. Requiẽ eternã. ãn.
Dñs custodit te ab oi malo custodiat ani-
mam tuã domin⁹. ãn. Si iniqtates. Ps.
DE ꝓfundis clamaui ad te domie: do
mine exaudi vocẽ meã. Fiant au-
res tue intendentes: in vocẽ deprecationis
mee. Si iniquitates obseruaueris domi-
ne: dñe quis sustinebit. Quia apud te ꝓpi
ciatio est: ⁊ ꝓpter legẽ tuã sustinui te domi
ne. Sustinuit anima mea in verbo eius:
sperauit aia mea in dño. A custodia ma-
tutina usq; ad noctẽ: speret israel in domio
Quia apud dominũ misericordia ⁊ copio
sa: apud eũ redemptio. Et ipse redimet is-
rael: ex omnibus iniquitatibus eius. Re
quiẽ eternã dona eis dñe: ⁊ lux ꝑpetua lu-
ceat eis. ãn. Si iniqtates obseruaueris do
mine: dñe qs sustinebit. ãn. Opera. Ps.

Je fais tarir jacoup be
aulte mõdaine. Je fais
tarir de force la fontai
ne. Je fais pourrir les
gens ainsi que fiens.

Fresche couleur ie re-
puis lache ⁊ vaine. Le
sang muer ⁊ estraidre
la vaine. brief ie ꝯdonne
tous plaisirs terriens

Par famine perles
auecques or
Mengussent et tout
leur tresor.

Confitebor tibi domine in toto corde
meo: qm̄ audisti verba oris mei. In
cōspectu angeloꝝ psallam tibi adorabo ad
templum sanctū tuum ⁊ cōfitebor nōi tuo.
Super misericordia tua ⁊ vitate tua: quo
niā magnificasti super omne nomē sanctū
tuū. In quacūqz die inuocauero te exau
di me multiplicabis me in anima mea vir
tutem. Confiteātur tibi domīe omnes re
ges terre: quia audierūt oīa verba oris tui
Et cantēt in viis domini: quoniā magna
est gloria domini. Quoniā excelsus domi
nus: et humilia respicit: et alta a longe co-
gnoscit. Si ambulauero in medio tribula
tionis viuificabis me ⁊ super irā inimico-
rum meorū extēdisti manum tuā: et saluū
me fecit dextera tua. Dominus retribuet
pro me domīe misericordia tua in seculum
opera manuū tuaꝝ ne despicias. Requiē
eternā dona eis domine: ⁊ lux perpetua lu
ceat eis. ān. Opera manuū tuarū ne despi
cias. ℣. Audiui vocē de celo dicētē. ℟. Bea
ti mortui qui in dn̄o moriuntur. ān. Omne
qd̄ dat michi pater ad me veniet ⁊ eum q̄ ve
nit ad me non eiciā foras. ¶ Psalmus.
Magnificat anima mea dominū. Et
exultauit spiritus meus: in deo sa-
lutari meo. Quia respexit humilitatē an
cille sue: ecce enim ex hoc beatam me dicēt

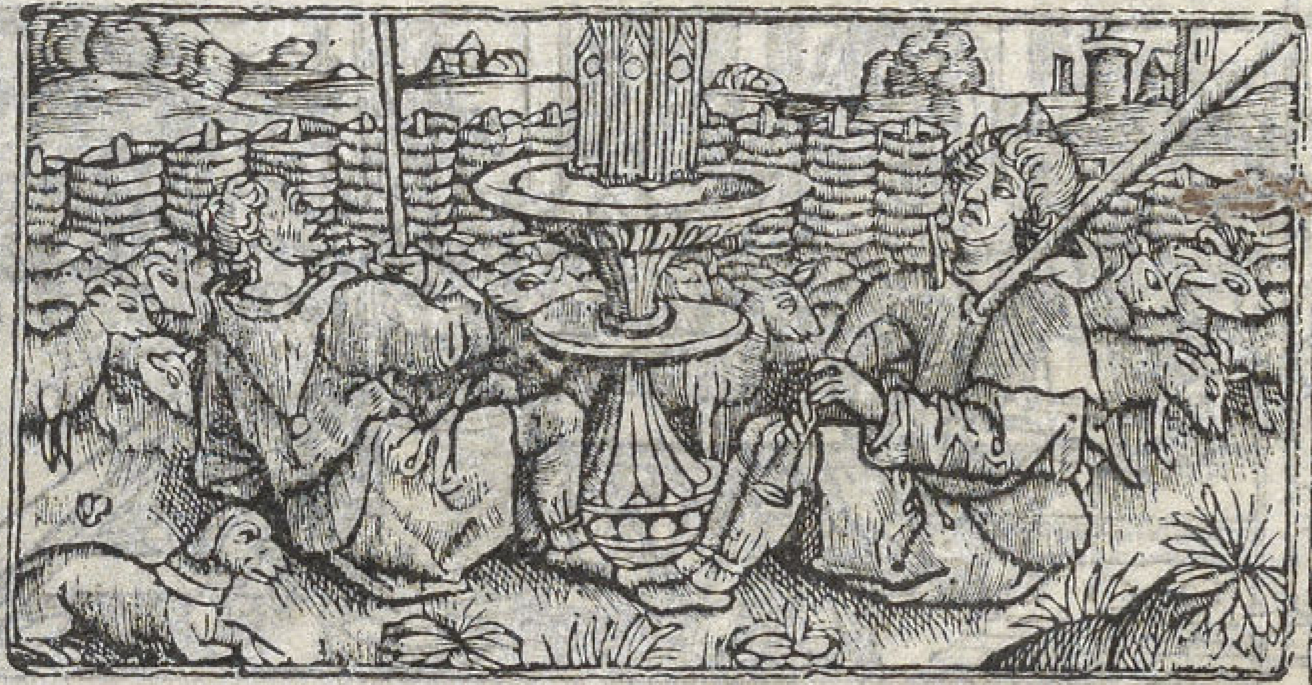

oēs generationes. Quia fecit michi ma-
gna qui potens est: et sanctū nomen eius.
Et misericordia eius a progenie in proge
nies: timentibus eū. Fecit potentiam in
brachio suo: dispersit superbos mente cor-
dis sui. Deposuit potētes de sede: ⁊ exal-
tauit humiles. Esurientes impleuit bo-
nis: et diuites dimisit inanes. Suscepit
israel puerꝝ suum: recordatus misericordie
sue. Sicut locutus est ad patres nostros:
abrahā ⁊ semini eius in secula. Requiem
eternam dona eis domine: et lux perpetua
luceat eis. Pater noster. Et ne nos indu-
cas. Sed libera. Psalmus.

Lauda anima mea dn̄m: laudabo do
minum in vita mea psallā deo meo
q̄diu fuero. Nolite cōfidere in p̄ncipibus
nec in filiis hominū: in q̄bus nō est salus.
Exibit spiritus eius ⁊ reuertetur in ter-
ram suā: in illa die peribunt oēs cogitatio
nes eoꝝ. Beatus cuius deus iacob adiu-
tor eius spes eius in dn̄o deo ipsius qui fe-
cit celum ⁊ terrā: mare ⁊ om̄ia q̄ in eis sunt
Qui custodit veritatē in seculum facit iu
diciū iniuriā patiētibus dat escam esuriē-
tibus. Dominus soluit cōpeditos: dn̄s il
luminat cecos. Dominus erigit elisos do
minus diligit iustos. Dominus custodit ad
uenas pupillum ⁊ viduā suscipiet: et vias

Ces corps bien faisces
feminis visaiges paintz
⁊ fardez reluisās cōme
images. fais rediger en
matiere pourrie ⁊ vyng

seul coup trescruel ⁊ vo
rage. Aux vers de terre
donne leur pasturaige
La blanche chair si tē
drement nourrie

Par vaspasien empereur
de romme
Fust hierusalem destruite
en romme

peccatorū disperdet. ¶ Regnabit dominus
in secula deus tuus syon: in generatione &
generationē. ¶ Requiē eternā. ℣. Requie-
scant in pace. ℟. Amen. ℣. A porta inferi.
℟. Erue domine animas eorum. ℣ Domīe
exaudi orationem meam. Et clamor meus
ad te veniat. Oratio.

DEus qui inter apostolicos sacerdo-
tes famulos tuos pōtificali seu sa-
cerdotali fecisti dignitate vigere: p̄sta que-
sumus. Ut eorum quoq; perpetuo aggregē-
tur consortio. Per dominum. ¶ Oratio.

DEus venie largitor & humane salu-
tis amator quesumus clemētiā tuā:
Ut nostre congregationis fratres sorores
propinquos & benefactores nostros qui ex
hoc seculo transierūt beata maria semper
virgine intercedēte cum omnibus sanctis
tuis ad ꝑpetue beatitudinis consortiū per-
uenire cōcedas. Per dominum. ¶ Oratio.

FIdeliū deus omniū conditor & redē-
ptor animabus famulorū famula-
rūq; tuaꝝ remissionē cunctoꝝ tribue pec-
catoꝝ. Ut indulgentiā quā semper optaue-
runt piis supplicationibꝰ cōsequātur. Qui
viuis & regnas deus. Per oīa secula seculo-
rum. Amen. ¶ Ad matutinas. Inuitato-
rium. Regē cui omnia viuunt. Venite ado-
remus. ps. Venite exultemus. ¶ In pri-

mo nocturno. ãn. Dirige. ¶ Psalmus.
Verba mea auribus percipe dñe ītel-
lige clamorē meū. Intēde voci ora
tionis mee: rex meus ⁊ deus meus. Quo
niã ad te orabo domine: mane exaudies vo
cem meã. Mane astabo tibi ⁊ videbo: quo
niam non deus volens iniquitatem tu es.
Neqꝫ habitabit iuxta te malignus neqꝫ
pmanebūt iniusti ante oculos tuos. Odi
sti omnes qui operantur iniquitatē perdes
omnes qui loquuntur mendaciū. Virum
sanguinū et dolosum abhominabitur dñs
ego autē in multitudine misericordie tue.
Introibo in domū tuã adorabo ad tēplū
sanctū tuū in timore tuo. Domine deduc
me in iusticia tua ꝓpter inimicos meos di
rige me in cõspectu tuo viã meã. Quoniã
nõ est in ore eoꝝ veritas: cor eoꝝ vanū est.
Sepulchrū patēs est guttur eoꝝ linguis
suis dolose agebãt iudica illos deus. De-
cidãt a cogitationibꝰ suis scdm multitudi-
nē impietatū eoꝝ expelle eos qm irritaue
rūt te dñe. Et letētur oēs qui sperant in
te ineternū exultabūt ⁊ habitabis in eis.
Et gloriabūtur in te oēs qui diligunt no
men tuū: qm tu bñdices iusto. Dñe vt scu
to bone voluntatis tue coronasti nos. Re
quiē. ãn. Dirige dñe deus meus ī cõspectu
tuo viã meã. ãn. Cõuertere. ¶ Psalmus.

Donnãt ainsi mes dou
loureux assaux. fais ou
blier aux nobles ⁊ vas-
saulx. biens ⁊ hõneurs
terriēne bobãce. pareil-

lement par mes cruelz
trauaulx. fais bien cõ-
mettre de si enormes
maulx. q̃ dieu souuent
est mys en oubliance.

Domine ne in furore tuo arguas me
neqz in ira tua corripias me. Mise-
rere mei domine quoniã infirmus sum sa-
na me domine quoniã conturbata sunt os-
sa mea. Et anima mea turbata est valde
sed tu domine vsquequo. Conuertere dñe
⁊ eripe animã meã: saluũ me fac ꝑpter mi
sericordiã tuã. Quoniã non est in morte q̇
memor sit tui in inferno autẽ quis confite
bitur tibi. Laboraui in gemitu meo laua
bo per singulas noctes lectũ meum lachry
mis meis stratũ meũ rigabo. Turbatus
est a furore oculus meus inueteraui inter
oẽs inimicos meos. Discedite a me om-
nes qui operamini iniquitatẽ: qm̃ exaudi-
uit dominus vocem fletus mei. Exaudi
uit dñs deprecationẽ meã: dñs orationem
meã suscepit. Erubescãt et conturbentur
vehemẽter omnes inimici mei: conuertan
tur ⁊ erubescãt valde velociter. Requiem
eternã. ãn. Conuertere domine ⁊ eripe ani
mam meam quoniam non est in morte qui
memor sit tui. ãn. Nequãdo. ℣ Psalmus.
Domine deus meus in te speraui sal
uum me fac: ex omnibus persequen
tibus me ⁊ libera me. Nequãdo rapiat vt
leo animã meã: dum nõ est qui redimat ne
qz qui saluũ faciat. Domine deus meus
si feci istud si est iniq̃tas ĩ manib⁹ meis. Si

reddidi retribuentibus michi mala: decidã merito ab inimicis meis inanis. Persequatur inimicus animã meã: ⁊ comprehẽdat ⁊ cõculcet in terra vitã meã et gloriam meã in puluerẽ deducat. Exurge domĩe in ira tua: ⁊ exaltare in finibus inimicorũ meorꝫ. Et exurge dñe deus meus in precepto quod mandasti: ⁊ synagoga populorum circũdabit te. Et propter hanc in altum regredere dñs iudicat populos. Iudica me dñe scdm iusticiã meam ⁊ scdm innocentiã meã super me. Consumetur nequitia peccatorũ et diriges iustũ: scrutans corda ⁊ renes deus. Iustum adiutorium meum a dño: qui saluos facit rectos corde. Deus iudex iustus fortis ⁊ patiens: nunquid irascitur per singulos dies. Nisi conuersi fueritis gladiũ suũ vibrauit: arcum suũ tetendit ⁊ parauit illum. Et in eo parauit vasa mortis: sagittas suas ardentibus. Ecce parturit iniusticiã cõcepit dolorẽ ⁊ peperit iniquitatẽ. Lacũ aperuit ⁊ effodit eum: ⁊ incidit in foueam quã fecit. Conuertetur dolor in caput eius ⁊ in vertice ipsius iniquitas eius descendet. Confitebor dño scdm iusticiã eius psallam nomini dñi altissimi. Requiẽ eternã. ãn. Ne quando rapiat vt leo aĩam meã dum nõ est qui redimat neqꝫ qui saluũ faciat. v. A por

Je fais aux bons seurs chemis ⁊ passages. aux mauuais mõstre q̃ nõt pas este saiges. Chm maine au lieu de sa de-

serte. les bons ꝯduis a leurs drois heritaiges cest mõ office car selon leur tiuage il õt p moy ou la gaine ou la perte

Pylate et archileus qui par la rue passerent

Du rost quauoiẽt sentu tout soudai demãderẽt.

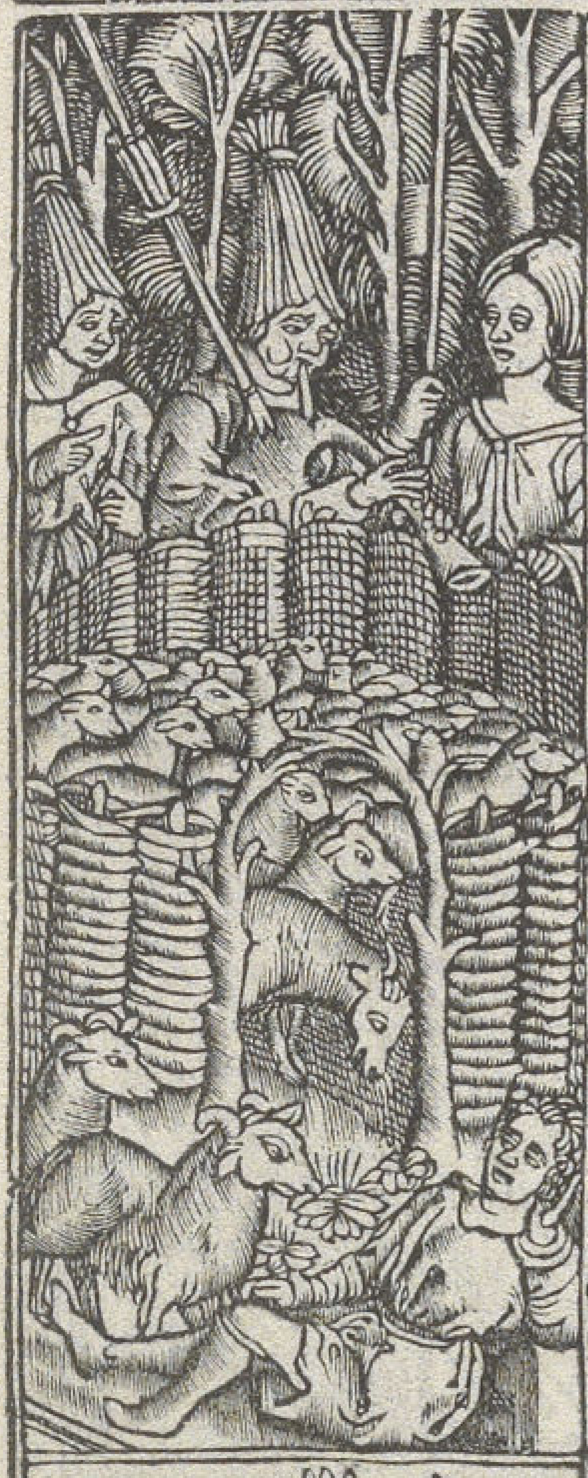

ta inferi. ℟. Erue dñe aīas eoꝝ. Pater nr̄.
Et ne nos. Sed libera. ¶ Lectio prima.
Parce michi dñe nichil enī sunt dies
mei. Quid est homo quia magnifi-
cas eū: aut quid apponis erga eū coꝛ tuū?
Visitas eū diluculo ⁊ subito ꝓbas illum.
Usquequo non parcis michi: nec dimittis
me vt glutiā saliuā meã? Peccaui. Quid
faciam tibi o custos hoīm? Quare posuisti
me contrariū tibi: ⁊ factus sum michimet-
ipsi grauis? Cur nō tollis peccatū meū: ⁊
quare nō aufers iniq̄tatē meā? Ecce nunc
in puluere doꝛmio: et si mane me quesieris
nō subsistā. ℟. Credo ꝙ redēptoꝛ meus vi-
uit: ⁊ in nouissimo die de terra surrecturus
sum. Et in carne mea videbo deū saluato-
rem meū. ℣. Quem visurus sum egoipse ⁊
non alius: et oculi mei cōspecturi sunt. Et
in carne mea. Lectio secunda.
Tedet animā meā vite mee: dimittā
aduersum me eloquium meum. Lo-
quar in amaritudine anime mee: dicā deo.
Noli me condēnare. Indica michi cur me
ita iudices? Nunq̄d bonum tibi videt̄ si ca-
lumnieris ⁊ oppꝛimas me opus manuum
tuarum: et consilium impioꝛum adiuues?
Nunq̄d oculi carnei tibi sunt: aut sicut vi-
det homo ⁊ tu videbis? Nunquid sicut dies
hominis dies tui: ⁊ anni tui sicut humana

sunt tēpora. Ut queras iniquitatē meā: et
peccatū meum scruteris. Et scias qr nichil
impiu⁊ fecerim: cū sit nemo q̄ de manu tua
possit eruere. R. Qui lazarum resuscitasti
a monumēto fetidū. Tu eis domine dona
requiē ⁊ locum indulgentie. V. Qui ventu
rus es iudicare viuos ⁊ mortuos et seculū
per ignem. Tu eis. Lectio tertia.
Manus tue dn̄e fecerūt me: ⁊ plasma
uerūt me totū in circuitu: ⁊ sic repen
te p̄cipitas me. Memēto queso q̄ sicut lutū
feceris me et in puluerē reduces me. Nōne
sicut lac mulsisti me: et sicut caseū me coa
gulasti: Pelle ⁊ carnibus vestisti me: ossibus ⁊
neruis cōpegisti me. Vitā ⁊ misericordiam
tribuisti michi: et visitatio tua custodiuit
spiritū meū. R. Dn̄e quādo veneris iudi
care terrā ubi me abscondā a vultu ire tue
quia peccaui nimis in vita mea. V. Cōmis
sa mea pauesco ⁊ ante te erubesco: dū vene
ris iudicare noli me cōdēnare. Quia pecca.
In scd̄o nocturno. an. In loco. Ps.
Dominus regit me ⁊ nichil michi deerit
in loco pascue ibi me collocauit. Su
per aquam refectionis educauit me: ani
mam meam conuertit. Eduxit me su
per semitas iusticie: propter nomen suum.
Nam et si ambulauero in medio umbre
mortis: nō timebo mala q̄m tu mecum es.

Tout hōme est ne pour
mourir une fois. mais
plusieurs sōt q̄ cuident
toutesfoys. Me escha
per ⁊ de moy estre q̄tes

Grās biēs acquierēt ⁊
force escus de poys font
edifices cela ny vault
tournois car p̄durables
nont sinō leur merites

Le roy archilens de ra
ge cest occis

Dōt ceulx de la cite fu
rēt moult esbahis.

Virga tua ꝛ baculus tuus ipsa me conso
lata sunt. Parasti in conspectu meo men
sam aduersus eos qui tribulant me. Im
pinguasti in oleo caput meũ: ꝛ calix meus
inebriãs ꝗ̃ preclarus est. Et misericordia
tua subsequetur me omnibus diebus vite
mee. Et vt inhabitem in domo dñi: in lon
gitudinem dierum. Requiem eternam.
ãn. In loco pascue ibi me collocauit. ãn.
Delicta. Psalmus.

Ad te domĩe leuaui aĩam meã: deus
meus in te cõfido nõ erubescã. Ne-
qꝫ irrideant me inimici mei: etenim vniuer
si qui sustinẽt te non confundẽtur. Con-
fundãtur oẽs iniqua agentes superuacue
Vias tuas domine demonstra michi: et
semitas tuas edoce me. Dirige me in ve-
ritate tua ꝛ doce me: quia tu es deus salua
tor meus ꝛ te sustinui tota die. Reminisce
re miserationũ tuarum dñe ꝛ misericordia
rum tuarũ que a seculo sunt. Delicta iu-
uẽtutis mee ꝛ ignorãtias meas ne memi-
neris. Secundũ misericordiã tuã memẽ-
to mei: tu propter bonitatem tuam domine
Dulcis et rectus dñs: propter hoc legem
dabit delinquẽtibus in via. Diriget man
suetos in iudicio: docebit mites vias suas.
Uniuerse vie domini misericordia et ve-
ritas requirẽtibus testamentũ eius: et te-

stimonia eius. Propter nomen tuũ domi
ne ꝑpiciaberis peccato meo: multũ est eni.
Quis est homo qui timet dominũ: legem
statuit ei in via quã elegit. Anima eius in
bonis demorabitur: et semẽ eius hereditа-
bit terrã. Firmamẽtũ est dominus timẽ-
tibus eũ: ⁊ testamentũ ipsius vt manifeste
tur illis. Oculi mei semper ad dominum:
quoniã ipse euellet de laqueo pedes meos.
Respice in me ⁊ miserere mei quia vnicus
⁊ pauper sum ego. Tribulationes cordis
mei multiplicate sũt: de necessitatibꝰ meis
erue me. Vide humilitatẽ meã ⁊ laborem
meũ: ⁊ dimitte vniuersa delicta mea. Re-
spice inimicos meos quoniã multiplicati
sunt: et odio iniquo oderunt me. Custodi
animã meã ⁊ erue me non erubescam quo-
niã speraui in te. Innocẽtes ⁊ recti adhe-
serunt michi: quia sustinui te. Libera deꝰ
israel: ex omnibus tribulationibus suis.
Requiem eternã dona eis domine: et lux
perpetua luceat eis. ãn. Delicta iuuentu-
tis mee ⁊ ignorãtias meas ne memineris
domine. ãn. Credo videre. Psalmus.
Dominus illuminatio mea: et salus
mea quem timebo. Dominus prote
ctor vite mee a quo trepidabo. Dum ap-
propiãt super me nocẽtes: vt edent carnes
meas. Qui tribulant me inimici mei: ipsi

Sa menestriers sãs voꝰ
tirer arriere. ꝑ voz be-
aulx ieulx ⁊ atraiãt ma
niere. Au tour de vous
attraiez toutes gens.

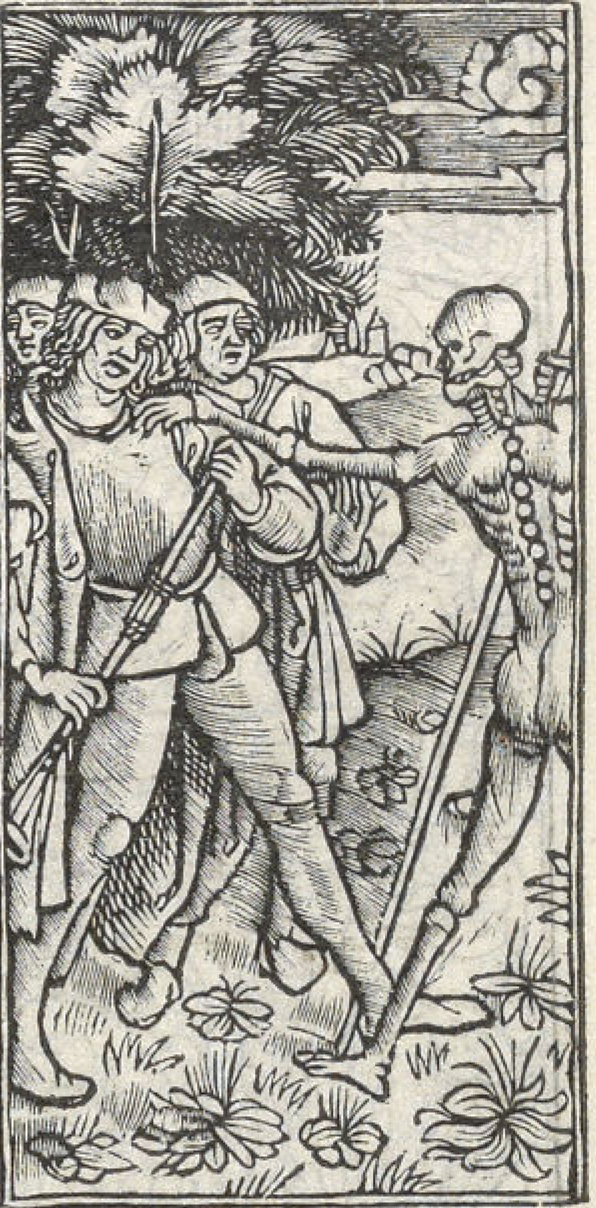

Voꝰ dãcerez a la dance
derniere. Or approchez
voꝰ scaurez la maniere
Quel note dãcẽt ceulx
qui viennent ceans.

Et quant les iuifz furent
destruis ⁊ mors

Pour auoir leurs tresors
Les rõmais les ouurirẽt

infirmati ſunt et ceciderunt. Si conſiſtāt
aduerſum me caſtra nō timebit cor meum.
Si exurgat aduerſum me prelium: in hoc
ego ſperabo. Vnam petii a domino hanc
requirā: vt inhabitē in domo domini omni
bus diebus vite mee. Vt videā volunta-
tem domini ⁊ viſitē templum eius. Quo-
niam abſcondit me in tabernaculo ſuo in
die malorum ꝓtexit me in abſcōdito taber
naculi ſui. In petra exaltauit me: et nūc
exaltauit caput meū ſuper īimicos meos.
Circuiui et immolaui in tabernaculo eiꝰ
hoſtiā vociferationis: cantabo ⁊ pſalmum
dicā domino. Exaudi domine vocē meam
qua clamaui ad te miſerere mei et exaudi
me. Tibi dixit cor meum exquiſiuit te fa
cies mea faciem tuam domine requiram.
Ne auertas faciem tuam a me: ne decli-
nes in ira a ſeruo tuo. Adiutor meus eſto
domine ne derelinquas me: neqꝫ deſpicias
me deus ſalutaris meus. Quoniam pa-
ter meus et mater mea dereliquerunt me
dominus autē aſſumpſit me. Legem po
ne michi domine in via tua: et dirige me in
ſemita recta propter inimicos meos. Ne
tradideris me in animas tribulantiū me:
quoniā inſurrexerunt in me teſtes iniqui:
et mentita eſt iniquitas ſibi. Credo vide
re bona domini: in terra viuentium. Ex-

pecta dominum viriliter age et conforte-
tur cor tuum: et sustine dominum. Re-
quiem eternã dona eis domine: et lux per-
petua luceat eis. ãn. Credo videre bona do
mini in terra viuentium. ℣. Collocet eos
dominus cum principibus. ℟. Cum prin-
cipibus populi sui. Pater noster. Et ne nos.
Sed libera. Lectio quarta.

Responde michi. Quãtas habeo ini-
quitates ⁊ peccata: scelera mea atqꝫ
delicta ostẽde michi. Cur faciẽ tuã abscon
dis ⁊ arbitraris me inimicum tuum. Con
tra folium quod vento rapitur ostẽdis po-
tentiam tuã: ⁊ stipulam siccã persequeris.
Scribis enim contra me amaritudines et
cõsumere me vis peccatis adolescẽtie mee.
Posuisti in neruo pedem meum: et obserua
sti omnes semitas meas: et vestigia pedũ
meorum cõsiderasti. Qui quasi putredo cõ
sumendus sum: ⁊ quasi vestimẽtum quod
comeditur a tinea. ℟. Memento mei deus
quia ventus est vita mea. Nec aspiciat me
visus hominis. ℣. De profundis clamaui
ad te domine: domine exaudi vocem meam
Nec aspiciat. Lectio quinta.

Homo natus de muliere: breui viuẽs
tempore repletur multis miseriis.
Qui quasi flos egreditur ⁊ conteritur ⁊ fu
git velut vmbra: ⁊ nunq̃ in eodẽ statu per-

O vous humains qui
voyez ceste dãce. De biẽ
dancer ayez en souue-
nãce. Au iugemẽt exa
minez serez. De vostre

iuge qui est cy en presen
ce. Se bien dãcez vous
aurez recompense. Se
dancez mal biẽ cher la
cheterez.

Cõmẽt les iuifz furent
vendus et liurez

Et en fut baille trente
pour vng denier.

manet. Et dignū ducis super huiuscemo-
di aperire oculos tuos: ⁊ adducere eum te-
cum in iudicium. Quis potest facere mun-
dum de immundo conceptū semine? Nōne
tu q̄ solus es? Breues dies hominis sunt
numerus mensiū eius apud te est. Consti
tuisti terminos eius qui preteriri non pote
rūt. Recede ergo paululum ab eo vtquie-
scat donec optata veniat: et sicut mercen-
narii dies eius. ℟. Heu michi domine quia
peccaui nimis in vita mea: quid faciam mi
ser vbi fugiam nisi ad te deus miserere mei
Dum veneris in nouissimo die. ℣. Anima
mea turbata est valde sed tu domīe succur
re ei. Dum veneris. Lectio septa.

Quis michi hoc tribuat vt in inferno
protegas me: ⁊ abscondas me donec
pertranseat furor tuus: et cōstituas michi
tempus in quo recorderis mei? Putas ne
mortuus homo rursum viuat? Cūctis die
bus quibus nunc milito expecto donec ve-
niat immutatio mea. Vocabis me et ego
respondebo tibi. Operi manuum tuarum
porriges dexterā. Tu quidē gressus meos
dinumerasti: sꝫ parce peccatis meis. ℟. Ne
recorderis peccata mea dn̄e Dum veneris
iudicare seculum p̄ ignē. ℣. Dirige domine
deus meus in ɔspectu tuo viā meā. Dū ve.
In tertio noctur. an̄. Cōplaceat. ps.

Expectans expectaui dominū: et intē
dit michi. Et exaudiuit p̄ces meas
⁊ eduxit me de lacu miserie ⁊ de luto fecis.
Et statuit supra petrā pedes meos ⁊ dire
xit gressus meos. Et immisit in os meū
canticū nouū: carmē deo nostro. Uidebūt
multi ⁊ timebunt: ⁊ sperabunt in domino.
Beatus vir cuius est nomē domini: spes
eius ⁊ nō respexit in vanitates ⁊ insanias
falsas. Multa fecisti tu dn̄e deus meus:
mirabilia tua ⁊ cogitationibus tuis nō est
qui similis sit tibi. Annunciaui iusticiaꝫ
⁊ locutus sum multiplicati sunt super nu-
merum. Sacrificium ⁊ oblationē nolui-
sti: aures autē perfecisti michi. Holocau-
stum ⁊ pro peccato nō postulasti: tunc dixi
ecce venio. In capite libri scriptum est de
me ut facerē voluntatē tuā deus meus vo
lui: ⁊ legē tuā in medio cordis mei. Annū
ciaui iusticiā tuā in ecclesia magna ecce la
bia mea nō ꝓhibebo domine tu scisti. Iu
sticiā tuā non abscondi in corde meo verita
tem tuam ⁊ salutare tuū dixi. Non abscō
di misericordiā tuā ⁊ veritatē tuam a consi
lio multo. Tu autem domine ne longe fa
cias miserationes tuas a me: misericordia
tua et veritas tua semper susceperunt me.
Quoniā circundederunt me mala quorū
nō est numerus: cōprehēderunt me iniqui-

tates mee ꝛ non potui vt viderem. Multi
plicate sunt super capillos capitis mei: et
cor meũ dereliquit me. Complaceat tibi
domine vt eruas me domine ad adiuuãdũ
me respice. Confundantur et reuereãtur
simul qui querunt animã meam vt aufe-
rant eam. Conuertantur retrorsum et re
uereãtur qui volunt michi mala. Ferãt
confestim confusionem suam: qui dicũt mi
chi euge euge. Exultent et letentur in te
omnes querentes te ꝛ dicãt semper magni
ficetur dominus qui diligũt salutare tuũ.
Ego autem mendicus sum ꝛ pauper: do
minus solicitus es mei. Adiutor meus ꝛ
protector meus es tu deus meus ne tarda
ueris. Requiem eternam dona eis domi-
ne: ꝛ lux perpetua luceat eis. ãn. Compla
ceat tibi dñe vt eruas me dñe ad adiuuan-
dum me respice. ãn. Sana. Psalmus.
Beatus qui intelligit super egenum
ꝛ pauperẽ in die mala liberabit eum
dñs. Dominus conseruet eum ꝛ viuificet
eum ꝛ beatũ faciat eum in terra: et non tra
dat eum in animã inimicorũ eius. Domi
nus opẽ ferat illi super lectũ doloris eius:
vniuersum stratũ eius versasti in infirmi
tate eius. Ego dixi domine miserere mei
sana animã meam quia peccaui tibi. Ini
mici mei dixerunt mala michi: quãdo mo-

rietur et peribit nomen eius. Et si ingre-
diebatur ut videret vana: loquebatur cor
eius cõgregabit iniquitatẽ sibi. Egredie-
batur foras: et loquebatur in idipsum.
Aduersum me susurrabant omnes inimi
ci mei: aduersum me cogitabant mala mi-
chi. Verbum iniquũ constituerũt aduer-
sum me: nunquid qui dormit nõ adiiciet ut
resurgat. Etenim homo pacis mee in quo
speraui: qui edebat panes meos magnifi-
cauit super me supplantationẽ. Tu autẽ
domine miserere mei ⁊ resuscita me ⁊ retri
buã eis. In hoc cognoui quoniã voluisti
me: quoniã non gaudebit inimicus meus
super me. Me autẽ propter innocentiã su
scepisti et confirmasti me: in conspectu tuo
ineternum. Benedictus dominus deus
israel a seculo et in seculum fiat fiat. Re-
quiem eternã. ãn. Sana dñe animã meam
quia peccaui tibi. ãn. Sitiuit. Psalmꝰ.
Quemadmodum desiderat ceruus ad
fontes aquarũ: ita desiderat anima
mea ad te deus. Sitiuit anima mea ad
deum fontẽ viuũ: quãdo veniam ⁊ appare
bo ante faciẽ dei. Fuerunt michi lachry-
me mee panes die ac nocte: dum dicitur mi
chi quotidie Ubi est deus tuus. Hec recor
datus sum ⁊ effudi in me animam meam
quoniam transibo in locum tabernaculi

admirabilis vsqz ad domum dei. In vo-
ce exultatiõis ⁊ cõfessionis sonus epulan
tis. Quare tristis es anima mea: et qua-
re conturbas me. Spera in deo quoniam
adhuc confitebor illi: salutare vultus mei
et deus meus. Ad meipsum anima mea
conturbata est: propterea memor ero tui de
terra iordanis et hermonii a monte modi-
co. Abyssus abyssum inuocat: in voce ca
tharactarum tuarũ. Omnia excelsa tua
⁊ fluctus tui super me trãsierunt. In die
mandauit dominus misericordiã suam: et
nocte cãticum eius. Apud me oratio deo
vite mee: dicam deo susceptor meus es.
Quare oblitus es mei: et quare contrista
tus incedo: dum affligit me inimicus.
Dum confringuntur ossa mea exprobra
uerũt michi: qui tribulant me inimici mei.
Dum dicũt michi per singulos dies: vbi
est deus tuus. Quare tristis es aĩa mea:
⁊ quare cõturbas me. Spera in deo quo-
niam adhuc cõfitebor illi salutare vultus
mei et deus meus. Requiem eternam do
na eis domine: et lux perpetua luceat eis.
ãn. Sitiuit anima mea ad deum fontẽ vi-
uum quando veniam ⁊ apparebo ante fa-
ciem domini. ℣. Ne tradas bestiis animas
confitẽtes tibi. ℟. Et animas pauperum
tuorum ne obliuiscaris in finẽ. Pater nr̃. Et

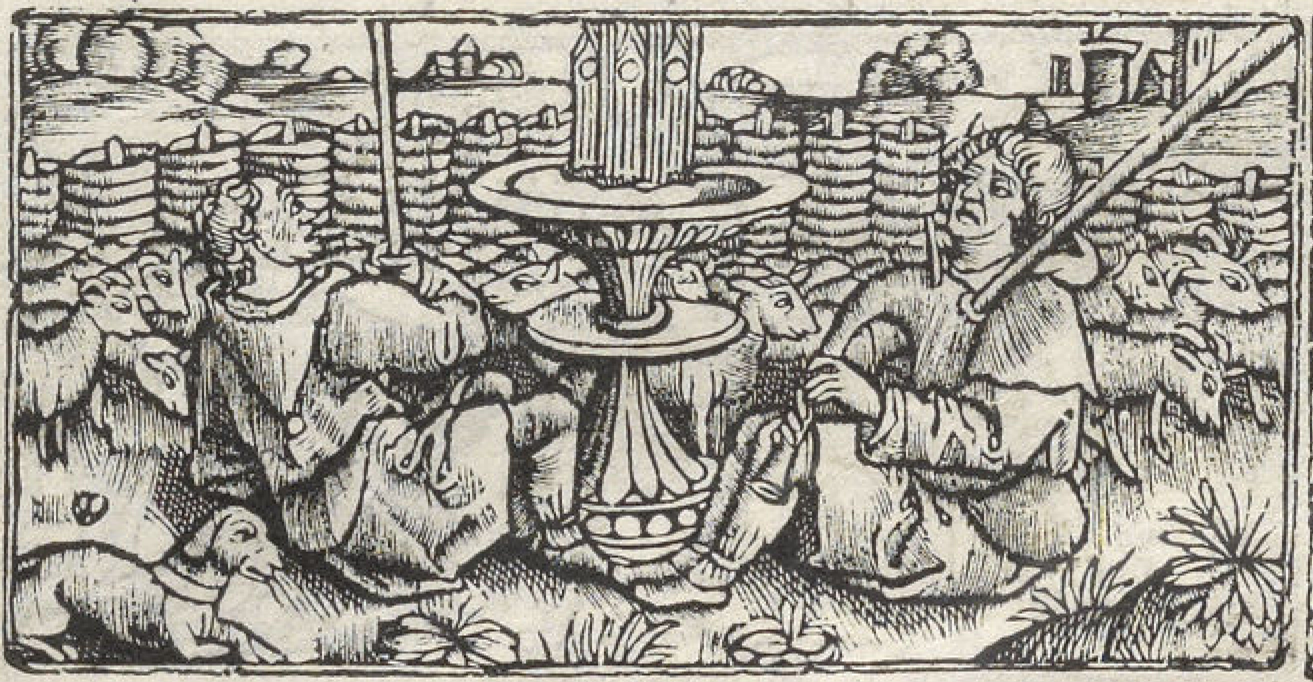

ne nos. Sed libera. Lectio septima.

Spiritus meus attenuabit᷑: dies mei
breuiabūtur et solum michi superest
sepulchrū. Non peccaui et in amaritudini
bus morat᷑ oculus meus. Libera me dn̄e ⁊
pone me iuxta te: et cuiusuis manus pu-
gnet contra me. Dies mei transierunt co-
gitationes mee dissipate sunt torquentes
cor meū. Noctem verterunt in diem: ⁊ rur-
sum post tenebras spero lucē. Si sustinue-
ro ifernus dom⁹ mea est: ⁊ in tenebris stra-
ui lectulum meum. Putredini dixi. Pater
meus: mater mea: et soror mea vermibus.
Ubi est ergo nunc prestolatio mea: ⁊ patiē-
tia mea: tu es domine deus meus. ℟. Pec-
cantem me quotidie ⁊ non me penitentē ti-
mor mortis conturbat me Quia in infer-
no nulla est redemptio miserere mei deus
et salua me. ℣. Deus in nomine tuo sal-
uum me fac: et in virtute tua libera me.
Quia in inferno. Lectio octaua.

Pelli mee cōsumptis carnibus adhe
sit os meū: ⁊ derelicta sunt tantūmō labia
circa dētes meos. Miseremi mei: miseremi
ni mei: saltem vos amici mei: quia manus
domini tetigit me. Quare psequimini me
sicut deus: et carnibus meis saturamini?
Quis michi tribuat: vt scribantur sermo
nes mei? Quis michi det exarētur i libro

stillo ferreo: aut plumbi lamina vel celte
sculpātur in silice? Scio enim q̄ redēptor
meus viuit: ⁊ in nouissimo die de terra sur
recturus sum: et rursum circundabor pelle
mea: et in carne mea videbo deum saluato
rem meum. Quem visurus sum egoipse: et
oculi mei conspecturi sunt: ⁊ non alius. Re
posita est hec spes mea in sinu meo. ℟. Do
mine scd̄m actum meū noli me iudicare: ni
chil dignum in cōspectu tuo egi. ideo depre
cor maiestatem tuā Ut tu deus deleas ini
quitatem meam. ℣. Amplius laua me do
mine ab iniusticia mea: ⁊ a delicto meo mū
da me. Ut tu deus. Lectio nona.

Quare de vulua eduxisti me: qui uti
nā consumptus essem: ne oculus me
videret. Fuissem quasi non essem de vtero
translatus ad tumulum. Nunquid nō pau
citas dierum meorum finietur breui? Di
mitte ergo me domine vt plangam paulu
lum dolorem meum: anteq̄ vadam et non
reuertar ad terram tenebrosam: ⁊ opertam
mortis caligine. Terrā miserie ⁊ tenebra
rum vbi vmbra mortis et nullus ordo: sed
sempiternus horror inhabitans. ℟. Libe
ra me dn̄e de viis inferni: qui portas ereas
confregisti et visitasti infernum et dedisti
eis lumen vt viderant te Qui erant in pe
nis tenebrarum. ℣. Clamantes et dicen

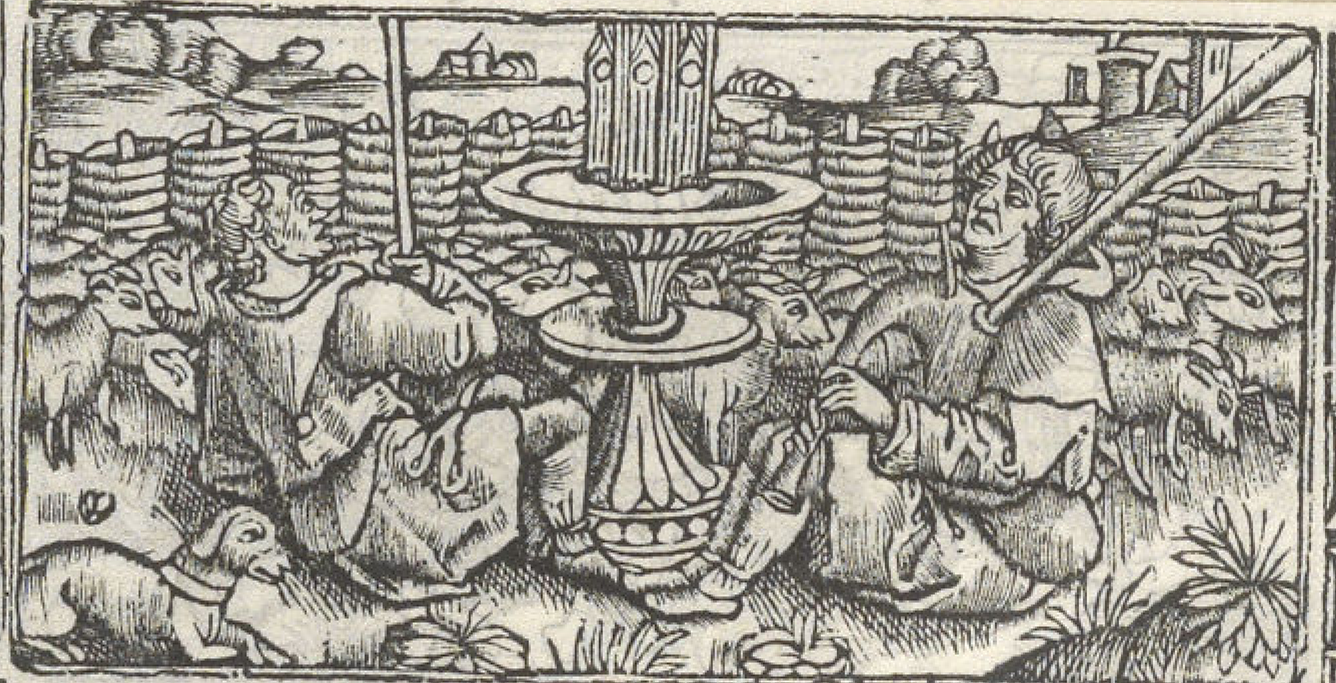

tes aduenisti redemptor noster. Qui erant
in penis tenebraꝝ. ℣. Requiem eternã dona
eis dñe: et lux ꝑpetua luceat eis. Qui erãt
in penis tenebrarum. ℟. Libera me domĩe
de morte eterna in die illa tremenda. Quã
do celi mouendi sunt et terra. Dum vene
ris iudicare seculum per ignẽ. ℣. Tremẽs
factus sum ego et timeo discussio venerit
atqȝ ventura ira. Quãdo celi mouendi sunt
et terra. ℣. Dies illa dies ire calamitatis
⁊ miserie dies magna ⁊ amara valde. Dũ
veneris iudicare seculum per ignem. ℣. Re
quiem eternam dona eis domine: ⁊ lux per
petua luceat eis. Libera me domĩe de mor
te eterna in die illa tremenda. Quando ce
li mouendi sunt et terra. Dum veneris iu
dicare seculum per ignem. In laudibꝰ. ãn.
Exultabunt. Psalmus.
Miserere mei deus: secundum ma
gnam misericordiam tuam. Et se
cundum multitudinem miserationũ tua
rum: dele iniquitatem meam. Amplius
laua me ab iniqtate mea: et a peccato meo
munda me. Quoniam iniquitatẽ meam
ego cognosco: et peccatum meum cõtra me
est semper. Tibi soli peccaui et malum co
ram te feci: vt iustificeris in sermonibus
tuis: et vincas cum iudicaris.
Ecce enĩ in iniquitatibꝰ ꝯceptus sum: ⁊ in

peccatis cõcepit me mater mea. Ecce enĩ
veritatẽ dilexisti incerta ⁊ occulta sapien-
tie tue manifestasti michi. Asperges me
domine ysopo et mundabor lauabis me: et
super niuem dealbabor. Auditui meo da
bis gaudium ⁊ leticiã ⁊ exultabũt ossa hu
miliata. Auerte faciem tuam a peccatis
meis: et omnes iniqtates meas dele. Cor
mundum crea in me deus: ⁊ spiritum rectũ
innoua in visceribus meis. Ne proiicias
me a facie tua: ⁊ spiritum sanctum tuũ ne
auferas a me. Redde michi leticiam salu
taris tui: ⁊ spiritu principali confirma me.
Docebo iniquos vias tuas: et impii ad te
conuertẽtur. Libera me de sanguinibus
deus deus salutis mee: et exultabit lingua
mea iusticiã tuã. Domine labia mea ape
ries: ⁊ os meũ annunciabit laudem tuam.
Quoniã si voluisses sacrificiuz dedissem
vtiq̃ olocaustis non delectaberis. Sacri
ficium deo spiritus cõtribulatus cor cõtri-
tum ⁊ humiliatũ deus non despicies. Be
nigne fac domĩe in bona voluntate tua syõ
vt edificentur muri hierusalem. Tunc ac
ceptabis sacrificium iusticie oblationes et
holocausta: tunc imponent sup altare tuũ
vitulos. Requiem eternã dona eis domi-
ne ⁊ lux ppetua luceat eis. an. Exultabũt
dño ossa humiliata. an. Exaudi. Ps.

Te decet hymnus deus in syon: et ti-
bi reddetur votum in hierusalem.
Exaudi orationem meã ad te omnis ca-
ro veniet. Verba iniquorum preualuerũt
super nos: & impietatibus nostris tu propi
ciaberis. Beatus quem elegisti & assum-
psisti: inhabitabit in atriis tuis. Replebi
mur in bonis domus tue: sanctum est tem
plum tuum mirabile in equitate. Exau-
di nos deus salutaris noster: spes omniũ
finium terre & in mari longe. Preparans
montes in virtute tua accinctus potentia
qui conturbas profundum maris sonum
fluctuum eius. Turbabuntur gentes et
timebunt qui habitant terminos a signis
tis: exitus matutini et vespere delectabis
Visitasti terram et inebriasti eam: multi
plicasti locupletare eam. Flumen dei re
pletum est aquis parasti cibum illorũ: quo
niam ita est preparatio eius. Riuos eius
inebriãs multiplica genimina eius: in stil
licidiis eius letabitur germinans. Bene
dices corone anni benignitatis tue: et cam
pi tui replebuntur vbertate. Pinguescẽt
speciosa deserti: et exultatione colles accin
gẽtur. Induti sunt arietes ouium: & val-
les habundabunt frumento: clamabunt
etenim hymnum dicẽt. Requiem eternã
dona eis domine: et lux ppetua luceat eis.

an. Exaudi deus orationē meam ad te oīs caro veniet. an. Me suscepit. Psalmus.

Deus deus meus: ad te de luce vigilo. Sitiuit in te anima mea: q̄ multipliciter tibi caro mea. In terra deserta inuia ⁊ inaquosa sic in sancto apparui tibi vt viderē virtutē tuā ⁊ gloriā tuam. Quoniam melior est misericordia tua super vitas labia mea laudabunt te. Sic benedicam te in vita mea: et in nomine tuo leuabo manus meas. Sicut adipe et pinguedine repleatur anima mea: ⁊ labiis exultationis laudabit os meum. Sic memor fui tui super stratum meum in matutinis meditabor in te: quia fuisti adiutor meus. Et in velamento alarū tuarum exultabo: adhesit anima mea post te me suscepit dexter tua. Ipsi vero inuanū quesierunt animā meā: introibunt in inferiora terre tradentur manus gladii partes vulpium erunt. Rex vero letabitur in deo laudabuntur omnes qui iurāt in eo: quia obstructū est os loquentiū iniqua. Deus misereatur nostri: ⁊ benedicat nobis illuminet vultū suū super nos: ⁊ misereatur nostri. Vt cognoscamus in terra viā tuā: in omnibus gentibus salutare tuū. Confiteātur tibi populi deus: confiteātur tibi populi omnes. Letentur ⁊ exultēt gētes quo-

niā iudicas populos in equitate ⁊ gētes in
terra dirigis. Confiteantur tibi populi
deus: confiteantur tibi populi omnes ter-
ra dedit fructū suū. Benedicat nos deus
deus noster: benedicat nos deus ⁊ metuāt
eū omnes fines terre. Requiē eternam.
ān. Me suscepit dextera tua domine. ān. A
porta inferi. Psalmus.
Ego dixi in dimidio dierū meorū va
dā ad portas inferi. Quesiui resi-
duū annorū meorū dixi non videbo domi-
nū deū in terra viuentiū. Non aspiciā ho
minē vltra: ⁊ habitatorē quietis. Gene-
ratio mea ablata est: ⁊ conuoluta est a me:
quasi tabernaculū pastorū. Precisa est
velut a texente vita mea dū adhuc ordirer
succidit me: de mane vsq; ad vesperā finies
me. Sperabā vsq; ad mane: quasi leo sic
contriuit oīa ossa mea. De mane vsq; ad
vesperā finies me sicut pullus hyrūdinis
sic clamabo meditabor vt columba. At-
tenuati sunt oculi mei: suspiciētes in excel
so. Dñe vim patior responde ꝓ me aut qd
respondebit michi cum ipse fecerim. Reco
gitabo tibi omnes annos meos: in amari-
tudine anime mee. Domine si sic viuitur
⁊ in talibus vita spiritus mei corripies me
et viuificabis me: ecce in pace amaritudo
mea amarissima. Tu autē eruisti animā

meam ut nõ periret: proiecisti post tergum
tuum omnia peccata mea. Quia non in-
fernus conf.tebitur tibi neqꝫ mors lauda-
bit te: nõ expectabunt qui descendunt in la
cum veritatem tuam. Viuens viuẽs ipse
confitebitur tibi sicut ⁊ ego hodie: pater fi-
liis notam faciet veritatẽ tuam. Domine
saluũ me fac: ⁊ psalmos nostros cantabi-
mus cũctis diebus vite nostre in domo dñi
Requiẽ eternã dona eis domĩe: ⁊ lux per-
petua luceat eis. ãn. A porta inferi: erue do
mine aĩas eo℞. ãn. Omnis. Psalmus.
Laudate dominum de celis: laudate
eum in excelsis. Laudate eum om
nes angeli eius: laudate eum omnes vir-
tutes eius. Laudate eum sol et luna: lau
date eum omnes stelle ⁊ lumen. Lauda-
te eum celi celorum ⁊ aque que super celos
sunt laudent nomẽ domini. Quia ipse di-
xit et facta sunt: ipse mandauit et creata
sunt. Statuit ea ineternũ ⁊ in seculum se
culi: preceptum posuit et non preteribit.
Laudate dominum de terra tracones et
omnes abyssi. Ignis grãdo nix glacies
spiritus procellarũ: que faciũt verbũ eius.
Montes et omnes colles: ligna fructife-
ra ⁊ oẽs cedri. Bestie et vniuersa pecora:
serpẽtes ⁊ volucres pẽnate. Reges terre
⁊ oẽs populi: principes ⁊ oẽs iudices terre.

Iuuenes et virgines senes cum iuniori-
bus laudent nomen domini: quia exalta-
tum est nomē eius solius. Confessio eius
super celum et terrā: ⁊ exaltauit cornu po-
puli sui. Hymnus omnibus sanctis eius
filiis israel populo appropinquanti sibi.
Cantate domino canticum nouum: laus
eius in ecclesia sanctorum. Letetur israel
in eo qui fecit eum: et filie syon: exultent in
rege suo. Laudēt nomen eius in choro: in
tympano ⁊ psalterio psallant ei. Quia be
neplacitū est domino in populo suo: ⁊ exal
tauit mansuetos in salutem. Exultabūt
sancti in gloria: letabūtur in cubilib9 suis.
Exultationes dei in gutture eorū: ⁊ gla
di ancipites in manibus eorum. Ad faciē
dam vindictam in nationibus increpatio-
nes in populis. Ad alligandos reges eo
rum in compedibus: ⁊ nobiles eorū in ma-
nicis ferreis. Et faciant in eis iudicium
cōscriptū gloria hec est oībus sanctis eius.
Laudate dominum in sanctis eius: lau
date eum in firmamento virtutis eius.
Laudate eum in virtutibus eius: lauda
te eum secūdum multitudinē magnitudi-
nis eius. Laudate eum in sono tube: lau
date eum in psalterio ⁊ cythara. Lauda
te eum in tympano ⁊ choro: laudate eum in
cordis ⁊ organo. Laudate eum in cymba

lis benesonantibus: laudate eum in cym-
balis iubilationis oĩs spiritus laudet do-
minum. Requiem eternam dona eis do-
mine: ꝛ lux ꝑpetua luceat eis. añ. Omnis spi
ritus laudet dñm. añ. Ego sum. ps.
Benedictus dominus deus israel: q̃
visitauit ꝛ fecit redemptionẽ plebis
sue. Et erexit cornu salutis nobis in do-
mo dauid pueri sui. Sicut locutus est per
os sanctorum: qui a seculo sunt propheta-
rum eius. Salutem ex inimicis nostris
et de manu omniũ qui oderunt nos. Ad
faciẽdam misericordiam cum patribus no
stris: et memorari testamenti sui sancti.
Iusiurãdum quod iurauit ad abrahã pa
trem nostrum: daturum se nobis. Et sine
timore de manu inimicorum nostrorum: li
berati seruiamus illi. In sanctitate ꝛ iu
sticia coram ipso: omnibus diebus nostris
Et tu puer propheta altissimi vocaberis
preibis eniz ante faciẽ domini parare vias
eius. Ad dandam scientiam salutis ple-
bi eius: in remissionem peccatorum eorum
Per viscera misericordie dei nostri: in qui
bus visitauit nos oriẽs ex alto. Illumi
nare his qui in tenebris: et in vmbra mor-
tis sedent ad dirigendos pedes nostros in
viam pacis. Requiem eternam dona eis
domine: et lux ꝑpetua luceat eis. añ. Ego

sum resurrectio et vita: qui credit in me etiã
si mortuus fuerit viuet: et omnis qui viuit
et credit in me non morietur in eternũ. Pa-
ter nr̃. Et ne nos. Sed libera. Psalmus
De profundis clamaui ad te domine:
domine exaudi vocẽ meã. Fiãt au-
res tue intendentes: in vocem deprecatio-
nis mee. Si iniquitates obseruaueris do
mine: domine quis sustinebit. Quia apud
te propiciatio est: et propter legem tuam su-
stinui te domĩe. Sustinuit anima mea in
verbo eius: sperauit anima mea in domĩo.
A custodia matutina vsqz ad noctem: spe
ret israel in domino. Quia apud dominũ
misericordia et copiosa apud eũ redemptio.
Et ipse redimet israel: ex omnib9 iniqui-
tatib9 eius. Requiẽ eternam dona eis do
mine: et lux perpetua luceat eis. V. A por-
ta inferi. R. Erue domine animas eorum.
V. Requiescant in pace. R. Amen. Domĩe
exaudi oratiõem meam. Et clamor meus
ad te veniat. Oratio.
Deus qui inter apostolicos sacerdo-
tes famulos tuos põtificali seu sa-
cerdotali fecisti dignitate vigere: p̃sta que-
sumus. Vt eorum quoqz perpetuo aggregẽ-
tur consortio. Per dominum nostrum ie-
sum christum filium tuum. Qui tecum vi-
uit et regnat etc. Oratio.

Deus venie largitor et humane salutis amator quesumus clementiam tuam ut nostre congregationis fratres sorores: propinquos et benefactores nostros qui ex hoc seculo transierunt beata maria semper virgine intercedente cum omnibus sanctis tuis ad perpetue beatitudinis consortium pervenire cōcedas. Per dominum nostrum iesum christum filium tuuz. Qui tecum vivit et regnat in unitate spiritussancti deus. Per omnia secula seculorum. Amen.

Oratio.

Fidelium deus omnium conditor et redemptor animabus famulorꝝ famularūqꝫ tuarum remissionem cūctorum tribue peccatorum ut īdulgētiam quā semper optauerunt piis supplicationibus consequātur. Qui vivis et regnas deus. Per omnia secula seculorum. Amen.

Sequūtur suffragia plurimorum sanctorum et sanctarum. Et primo.

De sanctissima trinitate.

Sancta trinitas vn⁹ deus: miserere nobis
an. Te inuocamus: te adoramus: te lau-
damus: te glorificamus: o beata trinitas.
℣. Sit nomen domini benedictum. ℟. Ex
hoc nunc ⁊ vsqꝫ in seculum. Oratio.

Omnipotens sempiterne deus: qui de
disti famulis tuis in confessione ve
re fidei eterne trinitatis gloriã agnoscere:
et in potẽtia maiestatis adorare vnitatem
quesumus: vt eiusdem fidei firmitate ab
omnibus semp tueamur aduersis. Per do
minum nostrum iesum christum filiũ tuũ
Qui tecum viuit et regnat in vnitate spi-
ritussancti deus. Per omnia secula seculo-
rum. Amen.

Cõment lange gabriel annonca a la vierge marie q̄ elle conceuroit le filz de dieu.

Oratio ad deum patrem.

Pater de celis deus: miserere nobis.

Domine sctẽ pater om
nipotens eterne deus
qui coequalem consubstan-
tialem ⁊ coeternum tibi ante
omnia secula filium ineffa-
biliter genuisti: cum quo at-
qꝫ cum sancto ex te eodẽqꝫ fi
lio procedente celum terram
atqꝫ omnia quecũqꝫ existunt visibilia ⁊ in
uisibilia mirabiliter creasti: tibi grãs ago:
te adoro: te laudo: te benedico: teqꝫ magni-
fico. Esto queso ꝓpicius michi miserrimo

peccatori: et ne despicias me opus manuū tuarꝝ: sed libera salua et adiuua me ꝓpter nomē sanctū tuū. Qui viuis ⁊ regnas deꝰ. Per oīa secula seculoꝝ. Amen.

Oratio ad filium.

Fili redēptor mundi deus: miserere nobis.

Domine iesu christe fili dei viui q̄ es verus ⁊ omipotens deus splendor et ymago patris ⁊ vita eterna: cui est vna cum eterno patre ⁊ spiritu sancto equalis honor: eadem gloria: coeterna maiestas vna substantia: tibi grās ago: te adoro: te laudo: te benedico teqꝫ glorifico. ne me obsecro perire patiaris: sed salua et adiuua me propter nomen sanctū tuū. Qui viuis ⁊ regnas deꝰ. Per.

Oratio ad spiritum sanctum.

Spiritus sancte deus: miserere nobis.

Domine spiritus sancte deꝰ qui coequalis: consubstātialis ⁊ coeternus patri filioqꝫ existens: ab eis ineffabiliter ꝓcedens: quiqꝫ sup eūdem dn̄m nostrum iesum xp̄m in columbe specie ⁊ supra scōs discipulos suos

in linguis igneis descẽdisti: tibi grãs ago: te adoro: te laudo: te benedico teqꝫ glorifico. Repelle a me queso tenebras totius iniquitatis: ⁊ ꝑfice ⁊ accende in me lumen misericordie tue: ⁊ ignem sctissimi amoris tui Qui viuis ⁊ regnas deus. Per omnia secula seculorum. Amen.

De sancta facie domini. an.

Salue sancta facies nostri redẽptoris in qua nitet species diuini splẽdoris impressa panniculo niuei candoris dataqꝫ veronice signũ ob amoris. Salue decus seculi speculum sanctorũ quod videre cupiũt spiritus celorũ nos ab omni macula purga viciorum atqꝫ nos consortio iunge beatorum. Salue nostra gratia in hac vita dura labili ac fragili cito transitura nos ꝑuehat superis felix hec figura ad videndum faciem que est christi pura. Esto nobis que sumus verum adiuuamen dulce refrigerium atqꝫ consolamen sic fruamur requie omnes dicant Amen. ℣. Adoramus te christe ⁊ benedicimus tibi. ℟. Quia ꝑ sanctam crucẽ tuã redemisti mundũ. Oratio.

Deus qui nobis famulis tuis lumine vultus tui signatis ad instantiã veronice imaginẽ sudario impressaꝫ relinquere voluisti: per passionẽ ⁊ crucẽ tuã tribue quesumus: vt ita nunc in terris ꝑ spe-

Comment la vierge marie alla visiter elizabeth sa cousine.

culum in enigmate venerari et adorare te
ipsum valeamus: ut tunc facie ad faciem
super nos iudicem securi videamus te chri
stum dominum nostrum. Amen.

Oratio deuotissima ad beatissimā vir
ginem mariam.

Obsecro te domina sancta maria ma
ter dei pietate plenissima: summi re
gis filia: mater gloriosissima mater orpha
norum: consolatio desolatoꝝ: via errantiū
salus omniū in te sperantium. Virgo ante
partū: virgo in partu: ⁊ virgo post partum
Fons misericordie: fons salutis et gratie:
fons cōsolationis ⁊ indulgentie: fons pie
tatis ⁊ leticie. Per illam sanctam ineffabi
lem leticiam qua exultauit spiritus tuus
in illa hora quando tibi per gabrielem ar
changelum annunciatus et conceptus fi
lius dei fuit. Et ꝑ illud diuinū mysterium
qd̄ tunc operatus est spiritus sanctus. Et
per illam ineffabilem gratiam: pietatē: mi
sericordiam: amorē ⁊ humilitatē: per quas
filius tuus descendit accipere humanam
carnē in venerabilissimo utero tuo. Et in
quibus te respexit quando te commenda
uit sancto iohanni apostolo ⁊ euangeliste:
et quando te exaltauit super choros ange
lorum. Et per illam sanctam ineffabilem
humilitatem: in qua tu respondisti archan

gelo gabrieli. Ecce ancilla dñi: fiat michi
scdm verbũ tuũ. Et p gloriosissima quinde
cim gaudia q̃ habuisti de filio tuo dño no-
stro iesu xpo. Et per illam sanctã ⁊ maxi-
mam compassionẽ et acerbissimum cordis
dolorẽ quem habuisti quãdo filium tuum
dominũ nostrũ iesum christũ ante crucem
nudatum ⁊ in ipsa leuatum vidisti: penden
tem crucifixum vulneratũ: sitientem fel
apponi: clamantẽ audisti ⁊ morientẽ vidi-
sti. Et per quinqz vulnera filii tui: ⁊ p con
tractionem viscerũ tuorũ: pre nimio dolo-
re vulnerũ suorũ. Et p dolorẽ quem habui
sti qñ vidisti eũ vulnerari: ⁊ per fontes san
guinis sui: ⁊ per omnẽ passionẽ eius: ⁊ per
omnem dolorem cordis tui: ⁊ per fontes la
chrymarũ tuarꝝ: vtcum omnibus sanctis
⁊ electis dei venias ⁊ festines in auxilium
⁊ consiliũ meum in omnibus orationibus
⁊ requestis meis: ⁊ in omibus angustiis et
necessitatibus meis: ⁊ in omnibus illis re
bus in quibus ego sum facturus: locutu-
rus: aut cogitaturus: oĩbus diebus ac no-
ctibus: horis atqz momentis vite mee. Et
michi famulo tuo. N. impetres a dilecto fi
lio tuo virtutum omnium complemẽtum
cũ omni misericordia ⁊ consolatione: omni
cõsilio ⁊ adiutorio: omni bñdictione ⁊ san-
ctificatione: omni saluatione pace ⁊ ꝓspe-

Comment la glo-
rieuse vierge marie
enfanta son benoist
enfãt iesus en beth
leem, entre le beuf
et lasne.

ritate: omni gaudio et alacritate etiã abun
dantiam omnium bonorum spiritualium
et corporalium. Et gratiam sancti spiri-
tus qui me bene per omnia disponat ani-
mam meam custodiat corpus meum regat
mentẽ erigat mores componat actus pro-
bet Vota et desideria mea perficiat cogita
tiones sanctas instituat: preterita ma-
la indulgeat: presentia emendet et futura
moderetur. Vitam honestam et honora-
bilem michi tribuat: fidem: spem: chari-
tatem: castitatem: humilitatem ꝛ patien-
tiam michi prestet. Quinqꝫ sensus corpo-
ris mei regat ꝛ protegat. Septem opera mi
sericordie complere me faciat. Duodecim
articulos fidei: ꝛ decem precepta legis fir-
miter tenere et credere me faciat. Et a se-
ptem peccatis criminalibus me liberet et
defendat Vsqꝫ in finem. Et in nouissimis
diebus meis ostende michi faciem tuam: ꝛ
annuncies michi diem et horam obitus et
mortis mee. Et hanc orationem suppli-
cem suscipias audias et exaudias et Vi-
tam eternam michi tribuas. Audi et exau
di me dulcissima Virgo maria mater dei et
misericordie. Amen.

Alia deuota oratio ad beatam Virgi-
nem mariam.

O Intemerata ⁊ ineternum benedicta
singularis atqꝫ incomparabilis vir
go dei genitrix maria gratissimū dei tem
plum spiritussancti sacrarium ianua re
gni celorum per quem post deum totus vi
uit orbis terrarū. De te enim vnigenitus
dei filius verus ⁊ omnipotens deus suam
sanctissimam fecit matrem assumēs de te
illam sanctissimā carnem per quam mun
dus q perdit⁹ erat saluatus est: cuius pre
ciosissimo sanguine suo ipse mundus redē
ptus est: et peccata remissa sunt: formans
eam in preciosissimo vtero tuo depreciosis
simo sanguine tuo vniens eam eterne ⁊ in
cōmutabili diuinitati sue a quo bona cun
cta procedunt per quem omnia facta sunt.
Quem adoro. Qui sacratissimam carnem
suā cū preciosissimo sanguine suo dat quo
tidie fidelibus suis sub forma panis et vi
ni in cibū viaticū ad refectionē animarum
salutarē ⁊ vitalem: quam qui digne man
ducauerit: vitam eternam habebit: qui au
tem indigne manducauerit iudicium sibi
manducat et bibit sicut pluries feci. Mea
culpa: mea culpa mea grauissima culpa.
Qui autē non manducauerit non habebit
vitā eternā. Et propterea merito dicimus
tibi quia per te post deum totus viuit or
bis terrarum. Per hanc fidē te deprecor dei

Commēt les trois roys vindrent ado rer nostre seigneur Jesucrist en la cite de bethleem.

genitrix ⁊ perpetua virgo semper maria in
clina aures tue pietatis indignis suppli-
cationib⁹ meis: ⁊ esto michi miserrimo pec
catori pia et propicia in omnibus auxilia-
trix: rogans ꝓ me apud fontem pietatis ⁊
misericordie creatorē ⁊ redēptorē dominuz
nostrum iesum christū filium tuum verū ⁊
omnipotentē deum a quo bona cūcta proce
dunt per quē oīa facta sunt. Qui non vult
mortē peccatoris: sed vt magis cōuertatur
⁊ viuat: cui ꝓprium est misereri semꝑ ⁊ par
cere: fac vt ipse ꝑ ineffabilem misericordiā
suam meritis ⁊ precibus tuis absoluat me
ab omnibus peccatis ꝑ que ei displicui: tri-
buens michi verā humilitatem verā man
suetudinem: gratiam et obedientiam: fidei
spei ⁊ charitatis augmētum cum perseue-
rentia. Custodiens me a recidiuo peccati:
⁊ a tentationibus demonum mundi ⁊ car-
nis: ita vt non amplius seruiam demoni-
bus quibus seruiui in multitudinibus sce
lerum meorum: videlicet in superbia: va-
na gloria: cupiditate: inuidia: ira gula: ac-
cidia: luxuria et negligentiis infinitis: et
aliis multis peccatis q̄bus peccaui et ali-
os peccare feci. Mea culpa mea culpa: mea
grauissima culpa. Propter hec peccata per
didi regnū celoꝝ ⁊ societatē angeloꝝ ⁊ to-
tiens offendi piissimū filiū tuū: ⁊ quotiēs

letificaui demones pessimos ⁊ merui eter-
na supplicia: totiens mea culpa: mea cul-
pa: mea grauissima culpa. Ideo deprecor
te dei genitrix ⁊ perpetua virgo semper ma
ria vt tu impetres michi indulgentiam et
remissionē omniū peccatorū istoꝝ ⁊ alio
rum quecūq; feci ab ipso filio tuo a quo bo
na cuncta procedunt: per quem omnia fa-
cta sunt. Qui etiam illuminat omnem ho-
minem veniētem in hunc mundum: fac vt
ipse illuminet mentem meam lumine gra
tie sue inflammans eam igne suauissimi ⁊
sanctissimi amoris sui. Et faciat me ipsū
cum patre ⁊ spiritu sancto vnū solum deū
⁊ verum adorare in spiritu ⁊ veritate: seip-
sum super omnia diligere et timere: et eidē
firmiter obedire et adherere sua mandata
custodire: peccata vitare: suam sanctā pas-
sionem et patientiam imitari: bonis operi-
bus abundare: prospera mundi despicere:
et nulla eius aduersa formidare: et talem
penitentiam in hac vita pro cunctis pecca-
tis et sceleribus meis agere: que ei meritis
⁊ precibus tuis beneplacēs sit et grata: vt
merito sue sacratissime passionis cum san
ctis ⁊ electis suis michi vitam ⁊ requiē cō-
ferat sempiternā. Amen.

Deuota contemplatio beate marie vir
ginis iuxta crucem filii sui lachrimantis:

Commēt lange du ciel sapparut aux pastoureaulx des champs qui gardoient leur aigneaulx en chantant Gloria in excelsis deo.

et ad compassionem saluatoris singulos
inuitantis.

Stabat mater dolorosa: iuxta cru-
cem lachrimosa dū pendebat filius.
Cuius animā gementē contristantē et do-
lentē pertrāsiuit gladius. O q̄ tristis et af
flicta fuit illa benedicta mater vnigeniti.
Que merebat et dolebat et tremebat cum
videbat nati penas incliti. Quis est homo
qui non fleret christi matrē si videre. in tā
to supplicia? Quis posset nō cōtristari piā
matrē contēplari dolentē cū filio? Pro pec
catis sue gentis vidit iesuz in tormentis et
flagellis subditū. Vidit suū dulcē natum
morientem desolatum dum emisit spiritū
Eya mater fons amoris me sentire vim
doloris fac vt tecum lugeam. Fac vt ar-
deac cor meum in amando christum deū vt
sibi complaceaz. Sancta mater istud agas
crucifixi fige plagas cordi meo valide.
Tui nati vulnerati iaz dignantis pro me
pati vim amoris imprime. Fac me vere te
cum flere crucifixo condolere donec ego vi
vero. Iuxta crucem tecuz stare te libenter
sociare in planctu desidero. Virgo virgi-
num preclara michi iaz non sis amara fac
me tecū plangere. Fac vt portē christi mor-
tem passionis eius sortem et plagas re-
colere. Fac me plagis vulnerari cruce hac

inebriari ob amorē filii. Inflammatus et accēsus per te virgo sim defensus in die iudicii. Fac me cruce custodiri morte christi premuniri cōfoueri gratia. Quādo corpus morietꝛ fac vt anime donetur paradisi gloria. Amen. ℣. Tuā ipsius animaꝫ doloris gladius pertransibit. ℟. Vt reuelentur ex multis cordibus cogitationes. Oratio.

Interueniat pro nobis quesumus domine iesu christe nunc ⁊ in hora mortis apud tuā clemētiā btā virgo maria mater tua: cuius sacratissimā animaꝫ in hora tue passionis doloris gladius pertrāsiuit. Per te iesu christe saluator mundi. Qui cū patre ⁊ spiritu sancto viuis ⁊ regnas deus Per omnia secula seculoꝝ. Amen.

De sancto michaele. an.

Michael archangele paradisi preposite veni in adiutoriū populo dei: et velis nos defendere a potestate inimici ⁊ tecū ducere in societatē dn̄i. ℣. In conspectu angelorum psallam tibi deus meus. ℟. Adorabo ad templuꝫ sanctū tuū ⁊ confitebor nomini tuo. Oratio.

Deus qui miro ordine angelorū ministeria hominūqꝫ dispensas: concede propicius: vt quibus tibi ministrantibus

Cōment la glorieuse vierge marie sen alla en egypte elle son enfant ⁊ ioseph pource que herodes faisoit tuer les petis enfans.

in celo semper assistitur ab his in terra vi-
ta nostra muniatur. Per dominum.

S De san.to iohanne baptista. ãn.

Inter natos mulierum nõ
surrexit maior iohanne ba-
ptista. ℣. Fuit homo missus
a deo. ℟. Cui nomẽ erat io-
hannes. Oratio.

Presta quesumus om-
nipotens deus: vt fa-
milia tua per viam salutis
ncedat: & beati iohannis precursoris chri-
sti hortamenta sectando: ad eum quez pre-
dixit secura perueniat: dñm nostrum iesuz
christum filiũ tuum. Qui tecum viuit & re
gnat in vnitate spiritussancti de⁹. Per oĩa
secula seculorum. Amen.

S De sancto iohanne euangelista. ãn.

Iohãnes apostolus & euan
gelista virgo electus est a do
mino: atqz inter ceteros ma
gis dilectus. ℣. Valde hono
randus est beatus iohãnes.
℟. Qui supra pectus domi-
ni in cena recubuit.

S Oratio.

Ecclesiam tuam quesumus domine
benignus illustra: vt beati iohan-
nis apostoli tui et euangeliste illumina-

ta doctrinis ad dona ꝑueniat sempiterna. Per dominum nostrum.

De sanctis petro ⁊ paulo. añ.

Petrus apostolus ⁊ paulus doctoꝛ gentiũ ipsi nos docuerunt legẽ tuã domine. ℣. In oẽm terrã exiuit sonus eoꝝ. ℟. Et ĩ fines oꝛbis terre verba eoꝛum. Oratio.

Deus cui⁹ dextera beatum petrũ apostolum ambulantẽ in fluctib⁹ ne mergeretur erexit: ⁊ coapostolum ei⁹ paulum tertio naufragãtẽ de ꝓfundo pelagi liberauit: exaudi nos ꝓpicius ⁊ concede: vt amboꝝ meritis eternitatis gloriã consequamur. Per dominum nostrum.

De sancto iacobo. añ.

Lux et decus hyspanie: o iacobe sanctissime: subleuatoꝛ oppressoꝝ: suffragiũ viatoꝝ qui inter apostolos primus martyr laureat⁹ obtines pꝛimatum. O singulare presidium tuoꝝ benign⁹ exaudi vota seruoꝝ: ⁊ intercedas ꝑ nostra omniũq3 salute. ℣. Ora pro nobis beate iacobe. ℟. Vt digni efficiamur promissionibus christi. Oratio.

Esto domine plebi tue sanctificator et custos: ut apostoli iacobi munita presidiis et conuersatione tibi placeat et secura deseruiat. Per dominũ nostrum iesum christum filium tuum. Qui tecum.

De omnibus apostolis. añ.

Dum steteritis ante reges et presides nolite cogitare qualiter respondeatis. dabitur enim vobis in illa hora quid loquamini. ℣. In omnẽ terrã exiuit sonus eorũ. ℟. Et in fines orbis terre verba eorũ. Oratio.

Concede quesumus omnipotẽs deꝰ ut sicut apostolorũ tuorũ. N. et N. iugiter cõmemorationem agimus: sic a tua beneficia promerenda maiestatem tuã ipsi pro nobis exorent. Per dominum nostrum iesum christum filium tuum. Qui tecum.

De sancto stephano. añ.

Stephanꝰ plenus gratia et fortitudine faciebat ꝓdigia et signa magna in populo. ℣. Iustus germinabit sicut lilium. ℟. Et florebit ineternum ante dñm. Oratio.

Omnipotens sempiterne deus qui primitias martyrum in beati leuite stephani sanguine dedicasti: tribue quesumus: ut ꝓ nobis intercessor existat: qui pro suis etiam per-

secutoribus exorauit dominū nostrum ie-
sum christum filium tuum. Qui tecum vi-
uit et regnat in vnitate spiritussancti de⁹.
Per oīa secula seculoꝝ. Amen.

De sancto laurentio. ān.

Leuita laurenti⁹ bonū opus
operatus est: qui p signum cru
cis cecos illuminauit. V. Di-
spersit dedit pauperibus. R.
Justicia eius manet in secu
lum seculi. Oratio.
Da nobis quesum⁹ oī-
potēs deus viciorū no
stroꝝ flammas extinguere: q̄ beato laurē
tio martyri tuo tribuisti tormētoꝝ suorum
incēdia supare. Per dn̄m nostrū iesum chri
stum filiū tuū. Qui tecū viuit et regnat in
vnitate spiritussancti deus. Per omnia.

De sancto christoforo. ān.

Sancte christofore: martyr
dei preciose rogo te p nomen
christi creatoris tui: ⁊ per il-
lud prerogatiuū qd̄ tibi cōtu
lit quādo nomē suū tibi soli
imposuit: te depcor in nomie
patris et filii et spiritussan-
cti: et per gratiam quam ac-
cepisti: vt erga deum et sanctam eius ge-
nitricem michi famulo tuo. N. sis propi-

Comment la glorieuse vierge marie presenta nostre seigneur iesuchrist au temple et saint symeon le circoncist.

cius peccatori: quatinus tuo pio interuen
tu facias me vincere omnes qui cogitant
michi mala: et per illud leue onus quod est
christus quod trans marinum flumen in
humeris tuis feliciter portare meruisti: al
leuiare dignare p̄sentes meas angustias:
paupertates: tribulationes: malas ꝛ per
uersas machinationes: fraudulentas con
spirationes mendacia falsa testimonia oc
culta siue aperta consilia ꝛ alia que contra
honorem meum cogitando vel conspiran
do veritatis emuli michi seruo tuo infer
re conant̄: vt vita comite ꝛ saluo honore te
cum gaudere valeam in secula seculorum.
℣. Ora p̄ nobis beate christofore. ℟. Ut di
gni efficiamur p̄missionibus xp̄i. Oro

Deus qui beatum christoforum mar
tyrem tuū virtute constantie in pas
sione roborasti: quiq; vnigenitum tuū do
minum nostrū iesum christum in suis hu
meris mirabiliter portari voluisti: conce
de propicius: vt qui eius commemoratio
nem agimus ipsius meritis ad regna cele
stia peruenire feliciter mereamur. Per do
minum nostrū iesum christum filium tuū.
Qui tecum viuit et regnat in vnitate spiri
tussancti deus. Per omnia secula seculo
rum. Amen.

De sancto sebastiano. an.

O q̃ mira refulsit gratia se
bastianus martyr inclitus:
qui militis portās insignia
sed de fratrum palma solli-
citus confortauit corda tre-
mentia verbo sibi collato ce
litus. ℣. Ora pro nobis bea
te martyr sebastiane. ℟. Ut
mereamur pestē epidimie illesi pertransire
⁊ ꝓmissionē christi obtinere. Oratio.
Deus qui beatum sebastianum mar
tyrem tuum in tua fide et dilectione
tam ardenter solidasti: vt nullis carnali-
bus blandimentis: nullis tyrannorum mi
nis: nullisqȝ carnificum gladiis siue sagit
tis a tua cultura potuit reuocari: da nobis
miseris peccatoribus dignis eius meritis
et intercessionibus in tribulatiōe auxiliū:
in persecutione solacium: ⁊ in omni tempo
re contra pestem epidimie remedium: qua-
tinus possumus cōtra omnes dyabolicas
insidias viriliter dimicare mundum et ea
q̃ in eo sunt omnino despicere: ⁊ nulla eius
aduersa formidare: vt ea que te inspirante
desideramus valeamus obtinere. Per do-
minum nostrū iesum christum filiū tuum.
Qui tecum viuit ⁊ regnat in vnitate spiri
tussancti deus. Per omnia secula seculo-
rum. Amen.

Adoramus te chri
ste et benedicim⁹ ti-
bi: quia per sanctā
crucem tuam rede
misti mundum.

De pluribus martyribus. añ.

Isti sunt sancti qui ꝑ dei amore minas hominum contempserunt sancti martyres in regnum celorum exultant cum angelis. O q̄ preciosa est mors sanctoꝝ qui assidue assistunt ante dominū: et abinuicē nō sunt separati. ℣. Exultēt iusti in conspectu dei. ℟. Et delectētur in leticia. Oratio.

Deus qui nos concedis sanctorum martyrum tuorum. N. ⁊ N. suffragiis adiuuari: da nobis in eterna beatitudine de eorum societate gaudere. Per dominum nostrum iesum christum filium tuū. Qui tecum viuit et regnat in vnitate spiritussancti deus. Per omnia secula seculorum. Amen.

De sancto nicolao. añ.

Amicus dei nicolaus pontificali decoratus: infula oībus se amabilē exibuit. ℣. Ora ꝑ nobis beate nicolae. ℟. Ut digni efficiamur promissionibus xp̄i. Oratio

Deus qui beatum nicolaum pontificē tuū innumeris decorasti miraculis: tribue quesumus. Ut eius meritis et precibus a gehēne incendiis liberemur. Per dominum nostrum iesum christum filium tuū. Qui te.

De sancto claudio. an.

O desolatorum consolator:
captiuorum liberator: resur
rectio mortuorum: lumen ce
corum: auditus surdorum: mu
torum eloquium: tutor nau
fragantium: impotentium
et languidorum sanator: me
dicine refugium: via erran-
tium: salus omnium in te sperantium: bea
te claudi benigne confessor dei ora deum ꝑ
nobis qui te tot et tantis illustrauit suffra
giis. nam pro tua sanctissima vitaquã tã
pie et deuote gessisti in hac valle miserie va
na huius seculi spernendo: et celestia sectan
do pro tuis meritis ad superna polorum
gaudia teipsum collocauit: et innumeris de
corauit miraculis: beate claudi gloriose cõ
fessor dei implora apud deum ꝑ nobis au-
xilium. Versus. Ora pro nobis beate clau-
di. Responsum. Ut digni efficiamur promissioni-
bus christi. Oratio.

Deus qui beato claudio glorioso con
fessori tuo atque pontifici tãtam gra-
tiã et beatitudinem conferre dignatus es:
quod per illam fere totus orbis christianorum
pro suis necessitatibus ad ipsum affluit: et
quicunque eum pie ac deuote quesierit deso-
latus non remanebit: da nobis quesumus

Ueni sancte spiritus
reple tuorum corda
fidelium et tui amo
ris in eis ignem ac
cende. &c.

domine iusta desideria postulare: Ut que iu-
ste postulauerimus: suis meritis ⁊ itercessione apud te iugiter valeamus obtinere. Per dominum nostrum.

De sancto anthonio. añ.

Anthoni pastor inclite qui cruciatos reficis morbos sanas ⁊ destruis: ignis calorē extinguis pie pater ad dñm ora ꝓ nobis miseris. ℣. Ora ꝓ nobis beate pater anthoni. ℟. Ut digni efficiamur ꝓmissionibus xpi. Orō.

Deus qui concedis obtentu beati anthoni cōfessoris tui morbidū ignem extingui: et membris egris refrigeria prestari fac nos q̄sumus ipsius meritis ⁊ precibus a gehenne incendiis liberatos: integros mente ⁊ corpore tibi feliciter in gloria presentari. Per dominum nostrum.

De sancta anna. añ.

Celeste beneficiū introiuit in annā per quā nobis nata est maria virgo. ℣. Ora pro nobis beata auna. ℟. Ut digni efficiamur promissionibus christi. Oratio.

Deus qui beate anne tantam gratiam do-

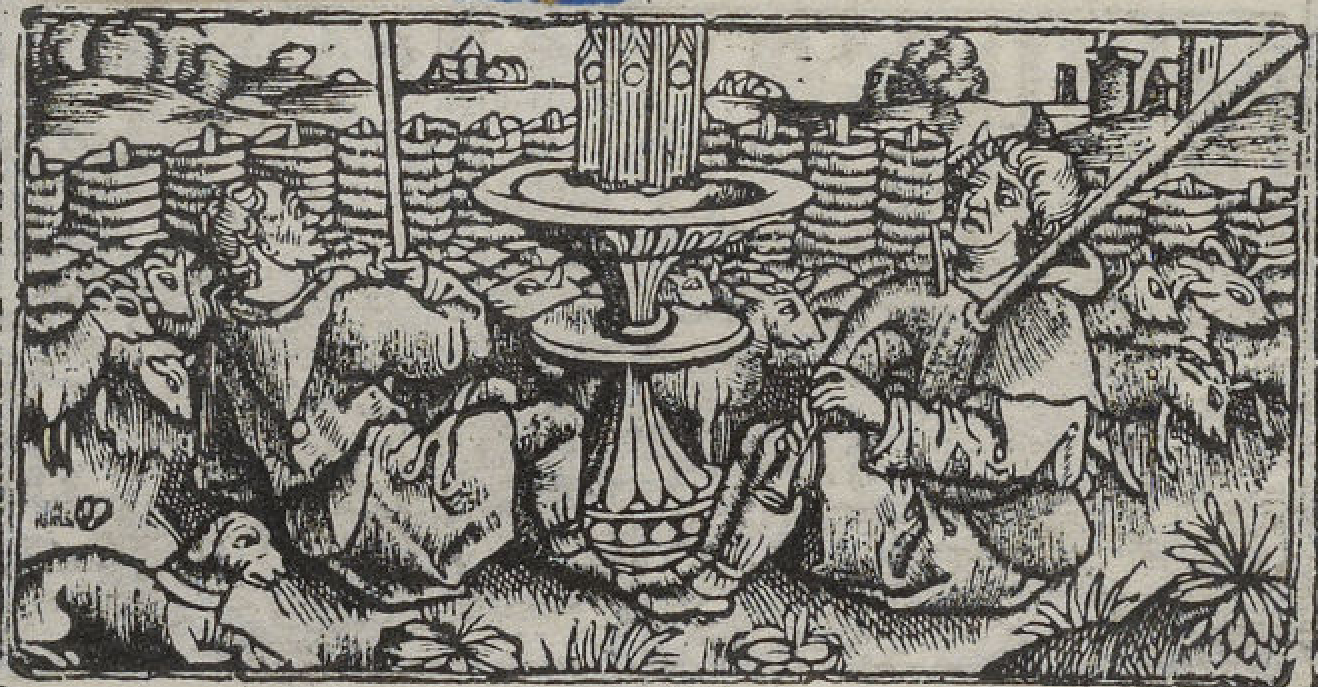

rare dignatus es: vt beatissimaz matrem
tuam in suo gloriosissimo vtero tuo porta-
re mereretur: da nobis per intercessionem
matris et filie tue propiciationis abundā-
tiam: vt quarum commemoratione amo-
re amplectimur earum precibus ad celestē
patriam peruenire valeamus. Per domi-
num nostrum iesum christum filium tuuz
Qui tecum viuit et regnat in vnitate spi-
ritussancti deus. Per omnia secula seculo-
rum. Amen.

De sancta maria magdalena. ān.

Maria ergo vnxit pedes ie-
su et extersit capillis suis et
domus impleta est ex odore
vnguēti. ℣. Dimissa sunt ei
peccata multa. ℟. Qm̄ dile
xit multum. Oratio.
Largire nobis clemē-
tissime pater: q̄ sicut
beata maria magdalena dominuz nostrū
super omnia diligendo suorū obtinuit ve-
niam peccaminum: ita nobis apud tuā mi
sericordiam sempiternam impetret beati-
tudinem. Per dominū nostrum iesum chri
stum filium tuum. Qui tecum viuit et re-
gnat in vnitate spiritussancti de⁹. Per oīa
secula seculorum. Amen.

De sancta katherina. ān.

Hic icipit figu
re noui testi. scilz
Apocalipsis bti
iohānis apostoli

Propt insupa-
bilē euāgelizādi
cōstātiā exilio re-
legatus est. ꝛc.

Virgo sācta Katherina gre-
cie gemma vrbe alexandri-
na costi regis erat filia. V.
Diffusa est gratia in labiis
tuis. R. Propterea bñdixit
te deus ineternū. Orō.
Deus qui dedisti legez
moysi in sūmitate mō-
tis synai: et in eodem loco corpus beate Ka-
therine virginis et martyris tue per san-
ctos angelos tuos mirabiliter collocasti:
tribue quesumus. Ut eius meritis et inter-
cessione ad montem qui christus est valea-
mus peruenire. Per dominum nostrum ie-
sum christum filium tuum. Qui tecum.

De sancta margareta. ān.

Virgo gloriosa christi mar-
gareta virginum gēma pre-
ciosissima: virtute superno-
rum clara audi preces no-
stras coraz te fusas fac nos
iungi eternali choro preci-
bus ergo tuis adesto cala-
mitatibus nostris quibus vn-
diqz premimur. V. Ora p nobis beata mar-
gareta. R. Ut digni efficiamur promissio-
nibus christi. Oratio.
Deus qui beatam margaretam virgi-
nem tuam ad celos per martyrii pal

mam peruenire fecisti: cõcede nobis quesu-
mus: vt eius exempla sectantes ad te ve-
nire mereamur. Per dominum.

De sancta barbara. añ.

Gaude barbara beata sum-
me pollens in doctrina an-
geli mysterio. Gaude virgo
deo grata que baptistã imi-
tata es in vite stadio. Gau-
de cum te visitauit christ⁹ vi-
ta ⁊ curauit plagas actu ꝓ-
prio. Gaude quia meruisti
impetrare quod petisti dãte dei filio. Gau-
de nanqȝ eleuata es in celo et delata nobi-
li martyrio. Te laudantem familiã trahe
post te ad gloriam finito exilio. ℣. Ora pro
nobis beata barbara. ℟. Vt digni efficia-
mur promissionibus christi. Oratio.
Intercessio quesumus domine bea-
te barbare virginis et martyris tue
ab omni aduersitate nos protegat: vt per
eius interuentum gloriosissimũ sacrosan-
cti corporis ⁊ sanguinis dñi nostri iesu chri-
sti sacramentum ante diem exitus nostri
per veram penitentiam et puram confessio-
nem percipere mereamur. Per eundem do-
minum nostrum iesum christũ filiũ tuum.
Qui tecũ viuit ⁊ regnat.

De sancta apolonia. añ.

Vidi septẽ cãde-
labra uureaet in
medio septẽ can
delabroꝝ aureo

rũ ilkem filio. Et
hẽbat s ptẽ stel-
las i dextera sua
⁊ de ore eius. ⁊c.

Beata apolonia graue tormentum ꝑ dño sustinuit primo tyranni extraxerũt dentes eius cũ malleis ferreis ⁊ cũ esset in illo tormẽto orauit ad dominũ iesuz christũ vt quicũqз nomen suum deuote inuocaret malum in dẽtibus non sentiret. ℣. Ora pro nobis beata apolonia. ℟. Vt digni efficiamur promissionibus christi. Oratio.

Omnipotẽs sempiterne deus qui beatam apoloniã virginem et martyrẽ tuam de manibus inimicoꝝ suorũ liberasti: ⁊ eius orationẽ exaudisti: te queso ꝑ intercessionẽ eius et beati laurẽtii martyris tui: simulqз oĩm sanctoꝝ ⁊ sanctaꝝ: vt dolorẽ a dẽtibus meis expellas sanũ ⁊ incolumẽ meipsum efficias: tibi gratiaꝝ actiones referre valeã in eternũ. Per dñm.

Cy sensuiuent plusieurs deuotes louenges: peticions: oraisons ⁊ reqstes: q̇ a toute ꝑsonne ayant entendemẽt sont necessaires a dire a nostre seigneur iesuchrist.

Premieremẽt tu diras au matin quant tu te leueras de ton lict.

In matutinis domine meditabor in te: qr fuisti adiutor meus.

Gratias tibi ago domine omnipotēs
eterne deus qui me in hac nocte non
meis meritis: sed tua sancta misericordia
custodire dignatus es: concede michi domi
ne diē istū in tuo sancto seruitio ita perage
gere vt tibi placeat obsequium seruitutis
mee. Qui viuis ꝛ regnas deus. Per omīa
secula seculorum. Amen.

Quāt tu ystras hors de ta maison dy.
Vias tuas domine demonstra michi: et se
mitas tuas edoce me. Gressus meos diri
ge secundum eloquium tuum: vt nō domi
netur mei omnis iniusticia. Dirige gres
sus meos in semitis tuis: vt non mouean
tur vestigia mea.

Quāt tu prēdras de leaue beuoiste dy.
Asperges me domine ysopo et mundabor
lauabis me: et super niuem dealbabor.
Miserere mei deus: secūdum magnam mi
sericordiam tuam. Gloria patri et filio: et
spiritui sancto. Sicut erat in principio et
nunc et semper: et in secula seculoꝝ amen.
Asperges me dn̄e ysopo ꝛ mundabor laua
bis me: et super niuem dealbabor.

Quant tu seras deuant le crucifix dy.
Salua nos christe saluator per virtutem
sancte crucis qui saluasti petrum in mari
miserere nobis. ℣. Omnis terra adoret te
deus ꝛ psallat tibi. ℟. Psalmum dicat no

Ecce equꝰ albꝰ ꝛ
q̄ sedebat sup il
lū hēbat arcum
et ecce eq. ꝰ ruffꝰ

et q sedebat sup
illū datꝰ ē ei gla
dius. Et ecce ni
ger q̄ sedebat. ꝛc.

mini tuo. Oratio.

Crucem tuã adoramus ꝛ veneramur domine iesu christe: et per ipsam cle-
mentiam tuaz humiliter imploramus: Ut nobis peccatoribus misereri et parcere di-
gneris: qui pro nobis dignatus es nasci de virgine maria. Per dominum.

Quant le prestre se retourne dy.

Spiritussancti gratia illustret et illumi-
net cor tuũ et labia tua: et accipiat dñs hoc sacrificium de manibus tuis dignum pro peccatis ꝛ offensionibus nostris.

A leleuacion du corps nostre seigneur.

Anima christi sctĩfica me: corpus christi inebria me: aqua lateris christi lava me: passio christi cõforta me: sudor vul-
tus christi virtuosissimi sana me. O bone iesu exaudi me: et ne permittas me separari ad te ab hoste maligno defende me: in hora mortis voca me: et pone me iuxta te: Ut cum angelis et sanctis tuis laudem te do-
minum saluatorẽ meum in secula seculo-
rum. Amen.

Quant on lieue le calice.

Ave vere sanguis domini nostri iesu christi qui de latere eius cum aqua fluxisti: tu michi sis consilium: protectio atqz defensio corporis et anime in presen-
ti vita et in futuro seculo per infinita se-

culorum secula. Amen. Salue sancta ca-
ro dei per quam salui fiunt rei: seruos tu-
os redemisti: dum in cruce pependisti: quã-
do mortem occidisti. Unda que de te mana
uit a peccato nos mũdauit quod patrauit
primus homo inobediens de pomo. San-
cta caro tu me munda sanguis et benigna
Unda laua me ab omni sorde et ab inferna
li morte. per tuã benignitatez confer michi
sanitatẽ: τ sanctaz prosperitatem. Frange
meos inimicos: fac eos michi amicos: τ su
perbiã illorũ destrue rex angelorũ. Tu qui
es salutis portus presta michi tuũ corpus
in exitu mee mortis: libera me deus fortis
a leone rugiẽte: drachoneq; furiẽte: da mi-
chi fidem iustorum qui regnas in secula se
culorum. Amen.

Vidi sub altare aias interfectorũ ppt' vbũ dĩ: τ da te sunt eis stolle.

Fact' e sol niger tanq̃ sacc' cilici. τ lũa tota facta est sicut sanguis

Le Pape Boniface a donne a tous ceulx
qui diront deuotement ceste orayson qui
sensuit entre leleuacion du Corpus domi-
ni: τ le dernier Agnus dei. deux mille ans
de vray pardon.

Domine iesu xpe qui hanc sacratissi-
mam carnem τ preciosum sanguinẽ
de gloriosissime virginis marie vtero as-
sumpsisti: τ eundem sanguinẽ de sacratissi
mo latere tuo in ara crucis p salute nostra
effudisti: τ in hac gloriosa carne a mortuis

resurrexisti et ad celos ascendisti cum eo-
dem sacratissimo corpore tuo: ⁊ iterum ven-
turus es iudicare viuos et mortuos in ea-
dem carne libera nos per hoc sacratissimū
corpus tuum quod modo in altari per ma-
nus sacerdotis tractatur ab omnibus im-
mundiciis mentis et corporis et ab vniuer
sis malis et periculis preteritis presentib⁹
⁊ futuris. Qui viuis ⁊ regnas.

Quant on prent la paix dy.

Da pacem domine in diebus nostris: quia
non est alius qui pugnet pro nobis nisi tu
deus noster.

Quāt on veult recepuoir le corps de no
stre seigneur iesuchrist.

Domine non sum dignus vt intres
sub tectum meum: sed tu domīe qui
dixisti: qui manducat meam carnem et bi-
bit meum sanguinem in me manet et ego
in eo: propicius esto michi peccatori p sum-
ptionem corporis et sanguinis tui ⁊ presta
vt non ad iudicium damnationis illud su
mam: sed misericordia tua preueniente in
salutem et remissionem peccatorum meo-
rum. Qui cum patre.

Quant on la receu.

Vera perceptio corporis et sangui-
nis tui omnipotēs deus non veniat
michi ad iudicium neqꝫ ad condēnationem

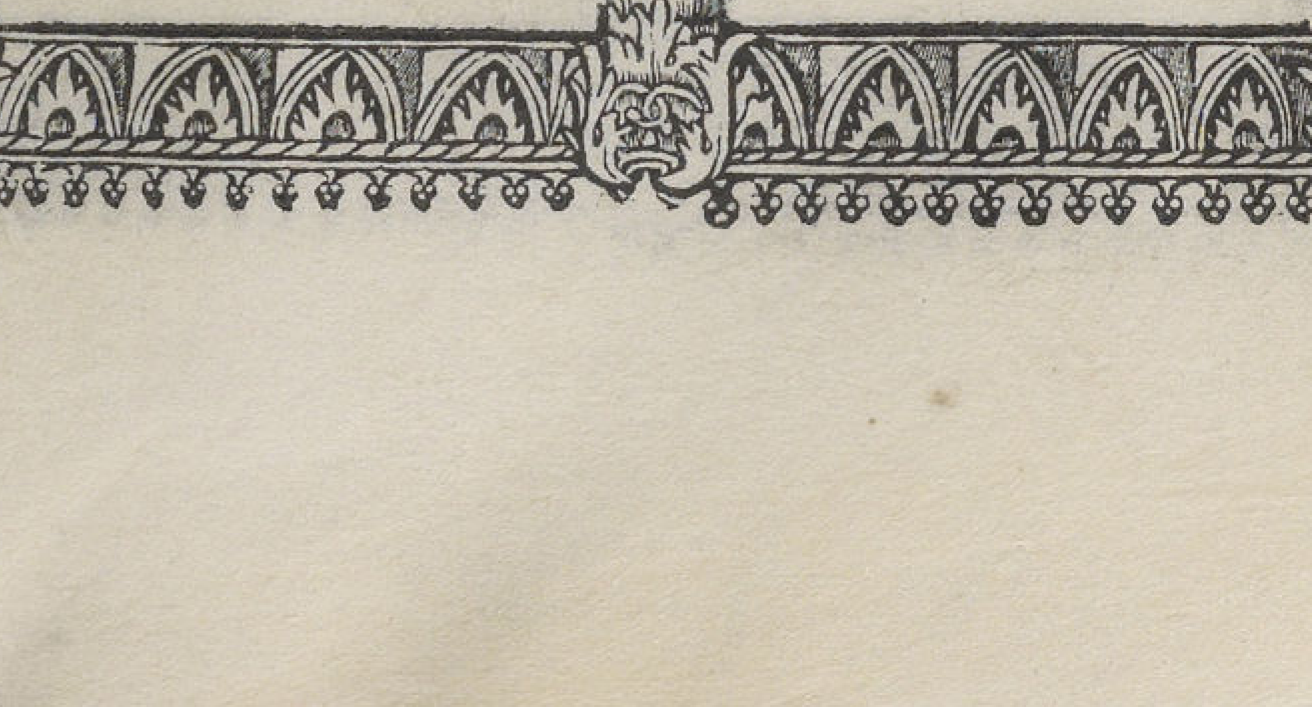

sed sit omniũ peccatorũ meorum optata re
missio: anime et corporis mei pia guberna
tio ꝛ potẽs ad vitam presentem ꝛ eternam
introductio. Qui viuis ꝛ regnas.

Contre la tempeste.

A Domo tua quesumus dñe spũales
nequitie repellant: ꝛ aeriarum disce
dat malignitas tempestatũ. Per dñm.

Pour le roy.

D Eus regnoꝝ ꝛ christiani maxime ꝓ
tector iperii: da seruo tuo regi nostro
de hoste triumphũ: vt qui tua prouidentia
extitit consecratus: tuo semper munimine
potens sit ꝛ securus. Per dominum.

Pour impetrer grace des pechez.

E xaudi quesumus domĩe supplicum
preces ꝛ confitentiũ tibi parce pecca
tis: vt pariter indulgentiã nobis tribuas
benignus ꝛ pacem. Per dominum.

Contre la tentacion de la chair.

U Re igne sancti spirit⁹ renes nostros
ꝛ cor nostrũ dñe: vt tibi casto corpo-
re seruiamus et mundo corde placeamus.
Per dominum nostrum.

Contre les mauuaises pensees.

O Mnipotẽs mitissime deus respice ꝓ
picius ad preces nostras ꝛ libera cor
nostrum de malarum tẽtatione cogitatio-
num: vt sancti spiritus dignum fieri hab-

taculum mereatur. Per dominum nostruz iesum christum filium tuum. Qui tecū viuit ⁊ regnat in vnitate spūssancti de⁹. Per omnia secula seculorū. Amen.

Pour quelque tribulacion.

Ineffabilem misericordiam tuam domine nobis clementer ostende: vt simul nos et a peccatis omnibus exuas: ⁊ a penis quas ꝓ his meremur benignus eripias. Per dominuz nostrum iesum christū filium tuum. Qui tecum viuit et regnat in vnitate spiritussancti deus. Per omnia secula seculorum. Amen.

Pour lamy viuant en tribulacion.

Deus qui iustificas impiū: ⁊ nō vis mortem peccatorum: maiestatē tuā supplices exoramus: vt famulum tuum N. de tua misericordia confidentem celesti protectione cōserues: vt tibi iugiter famuletur: et nullis tentationibus a te separetur. Per dominum nostrum iesum christuz filium tuū. Qui tecū viuit ⁊ regnat in vnitate spiritussancti deus. Per omnia secula seculorum. Amen.

Pour ceulx qui vont en voyage.

Adesto domine supplicationibus nostris ⁊ viam famulorum tuorum in salutis tue ꝓsperitate dispone: vt iter omnes vie et vite huius varietates tuo sem-

ver protegantur auxilio. Per dominũ nostrum iesum christũ filiũ tuũ. Qui tecum.

Pour noz bienffaicteurs.

Pretende domine famulis ⁊ famulabus tuis dexteram celestis auxilii: ut te toto corde perquirant: ⁊ que digne postulant assequãtur. per dominũ nostrum.

Pour les amys qui sont en necessite.

Omnipotens sempiterne deus salus eterna credẽtiũ exaudi nos ꝑ famulo tuo seu famula tua. N. pro quo vel pro qua misericordie tue imploramus auxiliũ ut reddita tibi sanitate gratiarũ tibi in ecclesia tua referat actionẽ. per dominũ.

Pour le tien amy qui est mort.

Suscipe piissime deus in sinu patriarche tui abrahe animam famuli tui N. eamqꝫ sanctis ⁊ electis omnibus adiunge: sed ne noceat ei culpa carnis ad penam prosit illi tue miseratio pietatis adueniaz. per dominum.

Pour le pere ⁊ la mere.

Deus qui nos patrem et matrem honorare precepisti: miserere clemẽter animabus patris ⁊ matris mee: eorumqꝫ peccata dimitte meqꝫ cũ illis in eterne claritatis gaudio fac viuere. per dominum.

Oraison tres deuote a dieu le pere.

Vidi septẽ angelos stãtes i cõspectu dei ⁊ date sũt illis septẽ tube.

Et audiui vocez aqle volãtis per mediũ celi dicẽtis voce magna ve ve ve.

Mon benoist dieu ie croy
de cueur et confesse de
bouche tout ce q̃ saincte egli
se croyt et tient de vous: et q̃
vng bon catholique doit de
vous sentir ⁊ croire. Et pro
teste cy deuãt vostre figure
que ie vueil viure et mourir
en ceste foy ⁊ y perseuerer toute ma vie. Et
vous recõgnois mon dieu pere createur et
redẽpteur de tout le monde. Et moy vostre
poure creature subgecte et seruante vous
fais la foy et hõmaige de mon corps et de
mon ame que ie tiens de vous noblement
ainsi cõme de mõ souuerain seigneur auec
tous les biens tẽporelz: espirituelz: q̃ iay: q̃
oncques ieuz: ⁊ q̃ iattens auoir de vous en
ce mõde cy ⁊ en lautre: ⁊ de tout mon cueur
vous en loue et remercie. Et en signe de re
congnoissance vous paye de ce petit tribut
au matin et au soir. cest q̃ ie vous adore de
cueur ⁊ cõfesse de bouche en foy: en esperã-
ce ⁊ en charite de ceste petite oraison q̃ tant
seulemẽt appartiẽt a vostre benoiste maie
ste: seigneurie ⁊ diuinite Et vous requiers
trois choses. La p̃miere est misericorde de
tãt de maulx ⁊ villains pechez q̃ iay fais ⁊
cõmis le tẽps passe contre vostre voulente
La secõde q̃l vous plaise me dõner grace q̃

ie vous puisse seruir ⁊ acõplir voz cõmãde
mens sans encourir ne encheoir en peche
mortel. La tierce si est que a la mort ⁊ a mõ
grãt besoing me vueillez secourir et dõner
grace que ie puisse auoir souuenãce de vo-
stre benoiste passion ⁊ cõtricion de mes pe-
chez: et que ie puisse mourir en vostre sain-
cte foy: et finablement paruenir a la gloi-
re eternelle auec tous les sainctz et saīctes
de paradis. Amen.

Oratio dicenda die sabbati ad beatam
virginem mariam.

Missus est gabriel an-
gelus ad mariam vir
ginẽ desponsatã ioseph: nun
ciãs ei verbum. Aue maria
gratia plena dñs tecũ. Mis-
sus est gabriel angelus ad
mariaꝫ virginẽ. Aue maria
gratia plena. Missus est ga
briel. Aue maria. Impera-
trix reginarum: dñs tecum.
Laus sanctaꝝ animaꝝ: dñs tecum. Vera
saluatrix eaꝝ: dñs tecũ. Excellentissima
regina celoꝝ: dñs tecũ. Venerãda dña an-
geloꝝ: dñs tecũ. Omniũ plena virtutum:
dñs tecũ. Flos floꝝ: dñs tecũ. Lilium con

Audiui vocẽ di-
cẽtẽ Solue quat
tuor ãgelos qui
alligati sũt ĩ flu

mine magno. Et
equos et qui se-
debant sup eos
habebant lori-
cas ferreas.

uallīū: dominus tecū. Mediatrix dei ⁊ hominum: dominus tecū. Indeficiens gaudium: dominꝰ tecū. Rosa sine spina: dominus tecum. Stella matutina: dominꝰ tecū Virgo dei inuiolata: dominus tecū. Virgo innupta: dominus tecū. Virgo intacta: dominus tecū. Virgo incorrupta: dñs tecum Virgo deo grata: dñs tecū. Virgo ante partū: dñs tecū. Virgo in partu: dominꝰ tecū. Virgo post partū: dominus tecuꝫ. Splendor inextinguibilis: dominus tecū. Virgo inestimabilis: dominꝰ tecū. Virgo immarcessibilis vitis: dominus tecū. Vua germinans: dominus tecū. Virgo incomparabilis: dominus tecū. Virgo cui nō est nec erit similis: dominus tecū. Virgo generosa: dominus tecū. Virgo speciosa: dominus tecū Virgo pulchra: dñs tecū. Fons misericordie cū omni copia: dñs tecū. Virgo eximia dñs tecū. Virgo pia: dñs tecū. Virgo mater sine ruga: dñs tecum. Virgo dulcis maria: dñs tecuꝫ. Laus ꝓphetica: dñs tecum. Salomonis fabrica: dñs tecū. Mater dei ⁊ virgo vnica dei filia: dñs tecū. Laus habitationis glorie dei: dñs tecū. Ortus cōclusus: dñs tecū. Fons signatus: dominꝰ tecū. Aque viue puteus: dominus tecū. Paradisus cum pomorū fructibus: dominus tecū. Venter rore celesti rigatus: dominus

tecū. Eternitatis domus: dominus tecum
Veteris & noui testamenti armarium: dominus tecū. Spiritussancti sacrariū: dn̄s tecū. Que angelo nunciāte virgo cōcepisti. Dictes dix foys Aue maria. Et puis vne foys Que angelo. Et puis encores dix foys Aue maria. Vera virgo & mater: dn̄s tecū. Mater dei veri & veteris hominis: dominus tecum. Mater iesu christi filiū vnigeniti dei: dominus tecū. Mater misericordie: dominus tecū. Mater pietatis: dn̄s tecū. Mater veritatis: dn̄s tecū. Mater charitatis: domin9 tecū. Decus mulierū: dominus tecū. Mater orphanorum: dn̄s tecum. Consolatio desolatorum: dominus tecū. Cōpassio afflictorum: dominus tecū. Via errantiū: dominus tecū. Salus omniū in te sperātiū: dn̄s tecū. Archa dei: dn̄s tecū. Templum dn̄i: dn̄s tecū. Sacrariuz sp̄ussancti: dn̄s tecū. Reclinatoriū iesu xp̄i: dn̄s tecuz. Luminare celi: dn̄s tecum. Sponsa dei: dominus tecū. Prophetarum oraculū: dn̄s tecū Dei vmbraculum: dn̄s tecū. Pastoris tabernaculū: dn̄s tecū. Cōpletū est in te consiliū: dn̄s tecū. Vera virgo & mater que filium dei genuisti verū deum & verū hominem: qui angelo nunciāte cōceptus est: dominus tecum. Vera virgo & mater que filiū dei genuisti verū deū et verū hominem

Apertū est tēpluz dei i celo & visa ē archa testamenti ei9. Apoc. xii.

Et posuit pedez suum dextrū supra mare sinistruz autē supra terram.

qui ꝓ nobis in te natus est: dominus tecū.
Vera virgo et mater que filiū dei genuisti
verū deū ⁊ verū hominē: qui pro nobis in-
ter vlnas symeonis sanctissimi in tēplo re-
ceptus est: dominus tecū. Vera virgo ⁊ ma-
ter que filiū dei genuisti verū deū ⁊ verum
hominē: qui ꝓ nobis cesus est: dominus te-
cū. Vera virgo et mater que filium dei ge-
nuisti verū deū ⁊ verū hominē: qui pro no-
bis spinis coronatus est: dominus tecum.
Vera virgo et mater que filiū dei genuisti
verū deū ⁊ verū hominē: qui pro nobis cla-
uis crucifixus est: dominꝰ tecū. Vera vir-
go ⁊ mater que filiū dei genuisti verū deū
⁊ verū hominē: qui pro nobis in cruce pen-
dens virginē matrē virgini commendauit
ita dicens. Mulier ecce filius tuus. Dein-
de ad discipulum. Ecce mater tua: dominꝰ
tecū. Vera virgo et mater que filiū dei ge-
nuisti verū deū ⁊ verū hominē: qui pro no-
bis in cruce pendens exclamauit dicens.
Hely hely lamazabathani. Et iclinato ca-
pite tradidit spiritū: dominꝰ tecū. Vera vir-
go ⁊ mater que filiū dei genuisti verū deuꝫ
⁊ verum hominē: qui ꝓ nobis immolatus
est: dominꝰ tecū. Vera virgo ⁊ mater que fi-
liū dei genuisti verum deū ⁊ verū hominē
cuius latus lancea perforatū est: ⁊ conti-
nuo exiuit sanguis et aqua in redemptio-

nem animarū nostrarū ⁊ in remissionē pec
catorū nostrorū pro salute mūdi ad vitam
eternā: dominus tecū. Vera virgo ⁊ mater
que filiū dei genuisti verū deū ⁊ verum ho
minē: cuius corpus de cruce per ioseph depo
situ est ⁊ in syndone munda inuolutum: do
minus tecū. Vera virgo ⁊ mater que filiuz
dei genuisti verū deū ⁊ verum hominē: cu-
ius corpus in lintheis cū aromatib⁹ in mo
numento nouo positū est: dominus tecum.
Vera virgo ⁊ mater que filiuz dei genuisti
verum deū ⁊ verū hominem: qui pro nobis
sepultus est: dominus tecū. Vera virgo et
mater que filiū dei genuisti verum deum ⁊
verum hominē qui deus ⁊ homo tertia die
resurrexit a mortuis: dominus tecum. Ve
ra virgo ⁊ mater que filiū dei genuisti ve-
rum deum ⁊ verū hominē qui deus et ho-
mo primo beate marie magdalene: postea
discipulis apparuit: dominus tecum. Ve
ra virgo ⁊ mater que filium dei genuisti ve
rum deum ⁊ verū hominē: qui deus et ho-
mo cū peregrinis cenauit: dominus tecum
Vera virgo ⁊ mater que filiuz dei genuisti
verū deum ⁊ verū hominē: qui deus et ho-
mo videntibus galileis ad celos ascendit:
dominus tecū. Vera virgo ⁊ mater que fi-
lium dei genuisti verū deū et verū hominē
qui deus ⁊ homo ascendit super omnes ce-

Mulier amicta sole ⁊ lūa sub pedibus in capite eius corona. ⁊c.

Raptus est filiꝰ eius ad deum ⁊ ad thronū dei.

los:et preparauit sue castissime locum immortalitatis:dñs tecũ. Uera virgo et mater que filium dei genuisti verum deũ ⁊ verum hominẽ:qui deus et homo ad dexterã dei sedẽs spiritũ paraclitũ discipulis suis misit:dominus tecũ. Uera virgo et mater que filiũ dei genuisti verũ deum ⁊ verũ hominẽ: qui deus ⁊ homo venturus est iudicare viuos et mortuos ⁊ seculum per ignẽ.

Oratio.

Te deprecor ergo mitissimam:piissimam:misericordissimã:castissimã⁊ speciosissimã:dei genitricem mariam semper virginum gemmã:vt in sancto tremendo ac terribili iudicio in conspectu vnigeniti filii tui cui pater dedit omne iudiciũ me liberes et protegas a penis inferni: ⁊ participem me facias celestiũ gaudiorũ:prestante domino nostro iesu christo. Qui cum patre et spiritu sancto viuit et regnat in secula seculorum. Amen.

Sequitur officium de conceptione intemerate dei genitricis virginis marie.

Domine labia mea aperies Et os meum annunciabit laudem tuam Deus in adiutoriũ me ũ

intende. Domine ad adiuuandum me fe-
stina. Gloria patri ⁊ filio ⁊ spiritui sancto
Sicut erat in principio ⁊ nunc ⁊ semper: ⁊
in secula seculorum. Amen. Hymnus.

Fletus longeui rex regum misertus
angelum mittit gaudium pro luctu
vt dicat anne tempore senili, plem habebis
Eterni verbi ꝯcipies matrē anna tu gau
de quoniā nec talem esse nec credas futurā
hanc dicent omnes beatā. Joachim ma-
gno gaudio repletur vocē dum audit ange
li dicētis pariet tibi anna matrē dei gran-
dem pre cūctis. Gloria patri geniteqꝫ pli
flamini sancto virginiqꝫ matri que dei na
tum genuit hominē sit laus perhennis. ℣.
Necdum erant abyssi. ℟. Et ego iam con-
cepta eram. Oratio.

Deus ineffabilis misericordie qui pri
mie piacula mulieris per virginem
expiāda sanxasti: da nobis quesumus con
ceptiōis eius memoriā digne venerari que
vnigenitū tuū virgo cōcepit ⁊ vgo peperit
dn̄m nostrū iesum xp̄m filiū tuū. Qui te.

Ad primam.

Deus in adiutoriū meū intēde. Do
mine ad adiuuādū me festina. Glo
ria patri. Sicut erat. Hymnus.
Terminū noctis eternus aurora red
didit mundo mariā premittēs gau-

dium mundi stellam matutinā preuiā so-
lis. In ortu lucis stelle mari pōthus ter
ra letantur gaudeat peccator nascitur ma
ter iesu redēptoris maria clemēs. Felici
ciues reges terre colunt sterilis parit mira
tur natura stupet infernus videns sine la
be virginē nasci. Gloria patri geniteqȝ p
li. vtē. v. Cōceptionē virginis marie cum
gaudio celebrem⁹. ℟. Vt ipsa p nobis iter-
cedat ad dn̄m iesum christū. Oratio.
Domine iesu christe lux vera que il-
luminat omnē hominē veniētem in
hunc mundū: da nobis ortū genitricis tue
digne celebrare: vt eius intercessione lucis
premia valeamus obtinere. Qui viuis.
Ad tertiam.
Deus in adiutoriū meū intēde. Do-
mine ad adiuuādū me festina. Glo
ria patri. Sicut erat. Hymnus.
Salutē mūdo tribuere volens e celis
deus angelum marie mittit vt dicat
eam salutando aue maria. Gratia plena
ɔcipies deū hoc tibi signū elizabeth tua pa
rens concepit sterilisqȝ sua in senectute.
Puella gaudēs gabrielis ore suscepit ver
ba respōdēs sic dicit: ecce ancilla dn̄i fiatqȝ
hoc verbū tuū. Gloria patri geniteqȝ pli.
vtē. v. Angel⁹ dn̄i nūciauit marie. ℟. Et
cōcepit de spiritu sancto. Oratio.

Vidi supra nubē sedētē hn̄tē i ma nu sua falcē acu tam. Apoc. xiiii.

Bestia quaȝ vidi silis erat pardo ⁊ pedes ei⁹ sicut pedes vrsi.

Deus q̄ de beate marie virginis vtero verbum tuum angelo nunciante carnem suscipere voluisti: presta supplicibus tuis: vt qui vere eam dei genitricē credimus eius apud te intercessionibus adiuuemur. Per dominum.

Ad sextam.

Deus in adiutoriū meū intende. Domine ad adiuuādū me festina. Gloria patri et filio: et spiritui sancto. Sicut erat in principio. Hymnus.

Verum vatē habētem supremi aluo reclusum amore maria montana in dee ascendens salutat festino gressu. Marie vocem elizabeth audit exultat infans in vtero clausus prophetat mater dicens quia credis concipies verbum. Virgo tā mira audiens et videns canticum nouum reddit creatori dulces dans melos magnificat deum anima mea. Gloria patri genitoqz proli. Vt supra. V. Vt facta est vox in auribus meis. R. Exultant infans in vtero meo. Oratio.

Omnipotens sempiterne deus qui ex abundantia charitatis tue beatam mariam tuo filio impregnatam visitatione elizabeth inspirasti: presta quesumus. Vt qui eius visitationem celebram⁹ ipsius meritis in presenti ab omnibus aduersita-

tibus liberemur: et in futuro eternis gau/
diis perfruamur. Per dominum.

Ad nonam.

Deus in adiutoriū meū intende. Do
mine ad adiuuādū me festina. Glo
ria patri et filio: et spiritui sancto. Sicut
erat in principio. Hymnus.

Nascitur mundo verbum caro factū
solis transcendens lucem lux perfe
cta tenebris lucens capere quam sui gene/
ris nolunt. Gloriam deo pacem terre can
tat chorus celorum lux oritur noua: custo/
des gregis cantus angelorum audiunt no
cte. Pastores currunt cantus audientes
natum videre pānis inuolutum: mariam
natum vident in presepe redeunt leti. Glo
ria patri geniteqz proli. Vts. V. Verbū caro
factū est. R. Et habitauit in nobis.

Oratio.

Deus qui salutis eterne beate marie
virginitate fecunda humano gene/
ri premia prestitisti: tribue q̄sum⁹. Vt ipam
ꝑ nobis intercedere sentiam⁹: per quā me
ruim⁹ auctorē vite suscipere. dn̄m nostrū ie
sum christū filiū tuū. Qui tecū.

Ad vesperas.

Deus in adiutoriū meū intende. Do
mine ad adiuuādū me festina. Glo
ria patri. Sicut erat. Hymnus.

Morte dum vides ortum vite mori q̄s
quantus dolor gladiꝰ pertransit ani
mam tuā genitrixqꝫ tu vide o clemēs ma-
ter. Corporis nati videns plagas latus:
sanguinis fluxum derisorum verba: lachri
mas fundēs: tu subiaces humo tu pia ma
ter. Te tecum flere plagasqꝫ sentire geni-
trix dona tua prece nati lancea clauis cru
ce spinis pungi fac dulcis mater. Gloria
patri geniteqꝫ proli. Vt s̄. ℣. Hic positus est
in ruinā. ℟. Et tuam ipsius animam per-
transibit gladius. Oratio.

Interueniat pro nobis quesumus do
mine iesu christe nunc ⁊ in hora mor-
tis nostre apud tuam clementiam glorio-
sissima virgo maria: cuius sacratissimam
animam in hora tue passionis doloris gla
dius pertransiuit. Per te iesu christe salua
tor mundi. Qui cum patre.

Ad cōpletorium.

Conuerte nos deus salutaris noster
Et auerte irā tuā a nobis. Deus
in adiutorium meum intēde. Domine ad
adiuuandum me festina. Gloria patri et
filio: ⁊ spiritui sancto. Sicut erat in prin-
cipio et nunc et semper: et in secula seculo-
rum. Amen. Hymnus.

Regine celi e domo delatuz iosaphat
corpus nichil reperitꝛ ni locus in quo

mãnaqꝫ de celo ibidem esse. Credim⁹ pie sanctorũ cũ choris iesum venisse deo iubilantes animã corpus simulqꝫ sociantes in summo celo. Trinitas sancta suscipiens matrẽ sertis coronat terdenis cẽtenis gaudium semper iubilus in euũ sit tibi mater. Gloria patri geniteqꝫ proli. Vts. ℣. Exaltata es sancta dei genitrix. ℟. Super choros angeloꝝ ad celestia regna. Orõ.

Supplicationẽ seruorũ tuorum deus apud tuã clementiã dei genitricis cõmendet oratio: quã idcirco de presenti seculo transtulisti: vt ꝓ peccatis nostris apud te fiducialiter intercedat. Per dominum.

Sensuiuẽt cinq belles oraisons que mõseigneur sainct Jehan leuangeliste fist en lhõneur de la glorieuse vierge marie.

La premiere oraison.

Mediatrix omnium ⁊ fons viuus indesinenter riuos gratie copiose fondens maria te queso dulcissima iesu mater per illam turbationem quã habuisti in corde tuo piissimo tunc et deinceps quando symeon sanctus dixit prophetizando: tuam ipsius animam pertransibit gladius: quatinus idem filius tuus benedictus de largissima sua misericordia donet michi per illam indulgentiam: ⁊ peccatorum meorum

Sustulit vn⁹ angel⁹ fortis lapidẽ quasi molaꝫ magnaꝫ ⁊ misit

ea i mare dicẽs.
Exercitus q̄ sũt in celo sequebãtur cum equis albis Apocalipsis. xix

veniam: et liberet me ab omnibus malis. Per dominum. La seconde oraison.

Auxiliatrix omnium et pacis eterne condimentum maria te queso et interpello speciosissima regina per illum dolorem et turbationem quam habuisti in corde tuo benigno pro eo quod filium tuū amantissimū amiseras p triduū: quatinus propter eandem turbationē tuā ita perfectum amorē michi tribuas: vt cū illo amore merear tantā mercedē in celesti sede acquirere ac si multū viuerē in omni perfectiōe. Per dominum. La tierce oraison.

Reparatrix debilium: et vulnerate anime efficacissima medicina maria te peto gloriosissima domina per illam turbationē quam habuisti in corde tuo clementissimo: pro eo q perfidi iudei captiuauerūt deriserunt: et detinuerunt vnicum vteri tui filium desiderabilem de quo cognouisti q volebat et debebat pati pro salute humani generis quatinus depceris eundem filium tuū propiciatorē seculi: vt ipse pter eandem turbationē tuā me ab omni captiuitate corporis et anime: angustiaruz periculorum: malarum cogitationū amicos: consanguineos et bnfactores meos clemēter eripiat: liberet et defendat vsqz in finē. Per dnm. La quatriesme oraison

Illuminatrix peccatorum ⁊ lucerna salutifere gratie maria te flagitto dulcissima mater dei per illam turbationē quam habuisti in corde tuo benigno pro eo ꝙ vnicus filius tuus amantissimus a iudeis crudelissimis clauibus affixus fuit: vt postules ab eodē filio tuo quatinus propter turbationē tuam igne diuini sui amoris in corde meo: quam etiā idem summus sacerdos in ligno crucis subiit nutriat i altari cordis mei: ⁊ iugiter ardeat ⁊ flammescat in vstione sue amarissime passionis et nunꝗ obliuiscar: vt si in infirmitate valida vel etiā quacūqz de causa īpediente eiusdē passionis memor esse nequiuero de multiplici tātaqz misericordia sua accipere merear: tātaqz mercedem in celo ac si dies meos cōsumpsissem omnibus horis in memoria sue grauissime passionis. Qui viuis et regnas deꝰ. Per oīa secula seculoꝝ. Amen

La cinquiesme oraison.

Illuminatrix peccatorum quos dānabiliter moles deprimit finisqz nostre miserie maria te deprecamur mundi domina venerabilis per illam turbationē quā in corde benigno habuisti illa hora dum filius tuus vere fidelibus amabilis de cruce depositꝰ fuit: recētibꝰ vulneribus ⁊ sanguine ꝓprio rubricatus datꝰ fuit a ioseph

Veni ostēdere tibi spōsam vxorē agni ⁊ sustulit me i mētē magnū ⁊

altū. ⁊ vidi sctā citatē hierusalē descēdentē de celo a deo paratā habētē claritatē

in signum tuum ut ipsum depreceris q̇ co-
rona iocundatur in solio celesti: quatinus
propter eandem turbationem tuaꝫ ipse me
secum peruenire dignetur cum abundan-
tia gratiarum tuarum sueqꝫ copiose mise-
cordie corpus ⁊ animã meam in tuam pote
statem: ⁊ in signum misericordie tue quem
cunctis deuote poscentibus clementer ape
ris. Iterum deprecor te per illum infantu
lum tuum cãdidum ⁊ rubicũdum qui fons
⁊ origo totius felicitatis extitit: quem in si
nu tuo dulcissimo ꝓpriis lactasti sacro ube
ribus: ut tue miserationi regraciar valeã
in secula seculorum. Amen.

Cy sensuit les sept oraisons mõseigneur
sainct Gregoire: lequel a donne a tous
vrays confes et repentans q̇ icelles deuo-
tement diront mille ans de vray pardon.
Et plusieurs autres papes y en ont adiou
ste: tant quilz montent a quarãte ⁊ six mil
le ans ou enuiron.

O Domine iesu christe adoro te
in cruce pendentẽ: ⁊ coronã spi
neam in capite portantẽ: depre
cor te: ut tua crux liberet me
ab angelo percutiente. Pater noster. Aue
maria. Tout au long.

O Domine iesu christe adoro te in cru-
ce vulneratū: felle ⁊ aceto potatum:
deprecor te vt tua vulnera: sint remedium
anime mee. Pater noster. Aue maria.

O Domine iesu christe deprecor te pro-
pter illam amaritudinem quam pro
me miserrimo sustinuisti in cruce: maxime
quando nobilissima anima tua egressa est
de corpore tuo miserere anime mee in egres
su suo. Pater noster. Aue maria.

O Domine iesu christe adoro te in se-
pulchro positum: myrra et aromati
bus conditum: deprecor te vt mors tua sit
vita mea. Pater noster. Aue maria.

O Domine iesu christe adoro te descen
dentem ad inferos liberātēq; capti-
uos dep̄cor te ne p̄mittas me illuc introire.
Pater noster. Aue maria.

O Domine iesu christe adoro te resur-
gentē a mortuis: ⁊ ad celos ascēden
tē sedentēq; ad dexterā dei patris: deprecor
te miserere mei. Pater nr̄. Aue maria.

O Domine iesu christe pastor bone: iu-
stos conserua: peccatores iustifica: ⁊
oībus fidelibus defunctis miserere ⁊ p̄pi-
cius esto michi miserrimo peccatori. Pater
noster. Aue maria.

C Sensuit loffice de nostre dame de pitie
A matines. Inuitatoire.

Tous vrays catholicques & de
uotz seruiteurs de la benoiste
vierge marie qui en la presen-
te mortelle vie estes en continuel
le peine & bataille: reduisez par deuote con
templacion souuent en vostre memoire les
peines & grans douleurs quelle a porte et
souffert pour vous: affin que puissez auec
ques elle regner en eternelle felicite. Et di
ctes deuotement Venite adoremus.

Hymne.

Dame saincte marie vierge tresglo-
rieuse: mere de celluy qui est vray
dieu et vray homme: ie te requiers humble
ment & te prie quil te plaise me faire parti-
cipāt moy miserable pecheur du merite du
glaiue de douleur dont ton ame precieu-
se fut trespercee selon le dit du sainct pro-
phete symeō affin que ie puisse entieremēt
acomplir les commandemens de dieu: et
que en esperance de la resurrection general
le ie puisse euiter damnacion eternelle: et
porter plaisamment le fais et charge de no
stre seigneur qui ma donne et que ie pui sse
paruenir a la ioye pardurable. Amen.

Antienne.

Mere tresdigne de iesuchrist mirouer
de la benoiste trinite: de tout mon
cueur humblement ie te salue: tu es mer

du filz de dieu plaine de grace: dieu est auec
ques toy: pourtãt tu es entre les femmes
biẽ euree: ⁊ benoist est le fruit de ton p̃cieux
ventre iesuchrist nostre sauueur. Amen.
Verset. Trespiteuse vierge marie en lheu
re p̃sente ⁊ en toutes noz tribulaciõs: plai-
se toy nous ayder et conforter. Respons.
O saicte mere de dieu prie tousiours pour
nous ton cher enfant nostre seigneur iesu-
christ. Orayson.

TResdoulx iesus souuerain seigneur
sauueur de tout le monde plaise toy
maintenãt ⁊ a larticle de la mort nous dõ
ner ayde ⁊ confort par les merites et inter
cessions de ta tresdigne et sacree mere: de
laquelle lame fut trespercee du glaiue de
douleur a lheure de ta benoiste passion.
Qui vifz ⁊ regnes par tous les siecles des
siecles. Amen. ¶ A prime. ¶ Hymne.

MEre de dieu tresglorieuse ⁊ tresdigne
ie te supplie par le glaiue de douleur
q̃ trespercа ton ame tresbiẽeuree quãt tu cõ
gneus q̃ les innocẽs auoiẽt este occis dont
les meres estoiẽt du sang arrousees pour
lamour de tõ doulx enfãt roy des ĩnocẽs:
il te plaise moy impetrer vraye cõtricion de
mes pechez ⁊ cõpũction: affin q̃ des peines
dẽfer ie puisse estre deliure ⁊ estre escript au
liure de la vie eternelle. Amẽ. ¶ Antiẽne.

Mere de nr̃e seigneur iesuchrist vray dieu et vray homme umbrage de la benoiste trinite: de tout mon cueur hũblement ie te salue. Tu es plaine de grace: et dieu est auec toy: entre toutes fẽmes tu es bien euree: ⁊ benoist est le fruict de ton ventre iesuchrist nostre sauueur. Amẽ. Verset. Trespiteuse vierge marie en lheure presente et en toutes noz tribulacions: plaise toy nous ayder ⁊ conforter. Respõs. O saincte mere de dieu prie tousiours pour nous ton cher enfant nostre seigneur iesuchrist.

Oraison.

Tres doulx iesus souuerain seigneur ⁊ sauueur de tout le mõde plaise toy maintenãt ⁊ a larticle de la mort nous dõner aide ⁊ confort par les merites et intercessions de ta tres digne ⁊ sacree mere: de laq̃lle lame fut trespercee du glaiue de douleur a lheure de ta benoiste passiõ Qui vifz ⁊ regnes p tous les siecles des siecles amẽ

A tierce. Hymne.

Dame souueraine ⁊ mere tresglorieuse de dieu vierge sacree ie te supplie ⁊ requier par icelluy glaiue de douleur dont ton cueur fut trespercee quant par troys iours tu perdis ton benoist enfant ⁊ apres le trouuas disputant au tẽple entre les docteurs fay moy pecheur miserable partici-

Saint clement deuãt lempereur preiche
Et par veronne le guerist de sa lepre

Fille de dieu le createur tout puissãt
et mere de iesuchrist tresprecieuse: ie
te salue tu es de grace rẽplie ⁊ nr̃e seigneur
est auec toy. Tu es la biẽ euree entre les fẽ
mes: ⁊ benoist est le fruict de ton precieulx
ventre iesuchrist nostre sauueur. Amen.
Le verset respõs ⁊ oraison cõme a matines

A sexte. Hymne.

Dame tressaincte vierge glorieuse me
re de dieu: ie te requier par le merite
dicelluy glaiue dont ta benoiste ame fut
nauree: quãt tu sceuz q̃ tõ benoist enfãt nr̃e
seigneur iesuchrist estoit prins: lie: et dete-
nu de ses ennemys: ⁊ q̃ tu cõgneus en espe
rit q̃ il vouloit souffrir mort ⁊ passion. Fay
moy miserable pecheur participant dicelle
doleur: ⁊ me donner grace de plourer ⁊ ge-
mir mes pechez ⁊ en faire satisffactiõ. Et q̃
ie puisse par le moyen de ton ayde adresse ⁊
euader toute tentacion charnelle: mondai
ne ⁊ dyabolique. Antienne.

Je te salue treschaste espouse du sait
esperit mere de dieu de grace plaine:
dieu est auec toy: benoiste es entre les fem
mes: ⁊ biẽ euree est le fruit de tõ vẽtre iesu-
christ nostre doulx sauueur. Amen. Verset
respons et oraison comme a matines.

A nonne. Hymne.

Dame saicte marie vierge tresglorieuse mere de nr̃e seigneur vray dieu et vray hõme: ie te supplie en toy humblemẽt adorãt p le merite de la douleur du glaiue q̃ tresperca ta saincte ame quãt tu veis ton cher enfãt vray dieu ⁊ vray hõme souffrir mort ⁊ passion en larbre de la croix au milieu de deux larrõs. Fais q̃ soye pticipant moy tresmiserable pecheur dicelle douleur et me octroye craincte et amour parfaicte par laquelle ie puisse souuent en douleur ⁊ cõpassiõ mediter deuotemẽt le merite dicelle douloureuse passiõ: tellemẽt q̃ ie puisse pfiter en augmẽtaciõ et accroissemẽt de ferme foy esperãce craĩte ⁊ charite pfaicte.

Antienne.

Tres digne mere du filz de dieu celestiel en humilite de cueur ie te salue Tu es de grace pleine: ⁊ dieu est auec toy: tu es entre toutes femmes la bien euree: ⁊ benoist est le fruict de ton precieux ventre nostre seigneur iesuchrist. Amen.

Verset respons ⁊ oraison cõme dessus.

A vespres. Hymne.

Dame saicte marie vierge tresglorieuse mere de celluy qui est vray dieu et vray hõme toy adorãt treshũblemẽt te supplie p le merite de celluy glaiue de martyre ⁊ de douleur q̃ tresperca tõ ame tresprecieu

se quāt tō tresayme filz nostre seigneur fut
detache de toy receu entre tes bras: et mys
en ton gyron en larmes ⁊ lamētaciōs tres-
piteuses en regardant en tresgrande com-
passion son coste ouuert: ⁊ les playes que
pour nous auoit souffertes. O piteuse me
re ⁊ royne de tous martyrs dōne moy gra
ce de porter en mō cueur par cōtinuelle me
ditaciō les griefues peines ⁊ douleurs ql
porta pour moy ⁊ pour to⁹ poures pecheurs
affin que ie puisse paruenir de peine corpo
relle a la gloire eternelle. Amen.
Verset respons ⁊ oraison comme dessus.

A complie. Hymne.

Dame souueraine saincte vierge ma-
rie tresglorieuse ie te adore tant hum
blement en toy suppliant par le merite du
douloureux ⁊ tresamer glaiue qui tresper
ca ta benoiste et tressaincte ame quant tu
veis tō cher enfant au sepulchre enseuely.
Et quāt p tes amys ⁊ ses disciples fuz se-
paree dauec luy ⁊ eslōgnee et tu veis q̄ ses
disciples lauoient delaisse et la foy perdue
dont tes peines ⁊ douleurs furēt augmen
tees. Plaise toy de me donner quant mon
ame de mon corps sera separee de ta presen
ce consolacion: affin que par ta clemēce pi-
tie ⁊ misericorde ie puisse paruenir a la gloi
re eternelle. Amen. Antienne.

Dame treſdebonnaire mere de dieu et
treſpiteuſe aduocate des poures pe-
cheurs ie te ſalue treſhūblemēt tu es plei-
ne de grace dieu eſt auec toy biē euree es en
tre les femmes ⁊ benoiſt eſt le fruict de ton
precieux ventre noſtre ſeigneur ieſuchriſt.
Memoire de la trinite. Antienne.
Benoiſte ⁊ treſſouueraine trinite pe-
re ⁊ filz ⁊ ſaict eſperit: plaiſe toy par
ta bōte nous mater: nous viſiter: ⁊ de tous
noz pechez deliurer: ⁊ finablement ſauuer.
Verſet. Beneiſſons le pere ⁊ le filz ⁊ le ſait
eſperit. Reſpōs. Louons dieu ⁊ exaulſons
ſa digne maieſte a touſiours. Oraiſon.
Sire dieu ⁊ pere tout puiſſāt qui par
la mort ⁊ paſſion de ton cher enfant
nous a dōne exēple par la vraye imitacion
pour batailler pour lamour de toy en ceſte
vie mortelle: dōne nous grace par le meri-
te des glaiues des douleurs de ſa treſglo-
rieuſe mere de ſi ſouuēt ⁊ ſi deuotemēt pen
ſer a la croix ou il fut mis: aux cloux dont
il fut perce: a la lāce dōt ſō coſte fut ouuert
a la terrible couronne deſpines dont il fut
courōne: es playes peines ⁊ tourmēs: et a
la mort que pour nous il endura ⁊ ſouffrit
voluntairemēt: q̄ apres la vie p̄ſente puiſ-
ſons paruenir a la gloire triumphante du
royaulme de paradis. Amen.

De sancta genouefa. an.

O felix ancilla dei nos pondere pressos ex
onera ꝛ fessos mordacibꝰ exue culpis ethe
ris vt pateat te supplice ianua nobis. vſꝰ.
Ora ꝑ nobis beata genouefa. ℟. Ut digni
efficiamur ꝑmissionibus xpi. Oratio.

Mitissime deus miserere peccãtibus ꝛ
intercedẽte beata virgine genouefa
salutẽ mẽtis ꝛ corporis nobis tribue bene
viuere: et secure mori cõcede. Per dominũ.

Oratio de tribus regibus.

Rex iaspar: rex melchior: rex baltha
sar: rogo vos ꝑ singula nomĩa: rogo
vos ꝑ sanctã trinitatẽ: rogo vos ꝑ regẽ re-
gũ quẽ vagientẽ in cunis videre meruistis
vt cõpatiamini tribulationũ meoꝝ hodie:
ꝛ intercedite ꝑ me ad dñm cuius desiderio
exules facti estis. Et sicut vos ꝑ angelicã
annũciationẽ de redditu ab herode eripui-
sti: ita me hodie liberare dignetur ab omni
bus inimicis meis visibilibus ꝛ inuisibili
bus. Et a subitanea ꝛ improuisa morte: et
ab omni cõfessione mala fama: ꝛ ab oĩ peri
culo corporis ꝛ anime. Per christũ dominũ
nostrum. Amen. ℣. Reges tharsis ꝛ insule
munera offerẽt. ℟. Reges arabũ et sabba
dona adducent. Oratio.

Deus illuminator omniũ gentiũ da
populis tuis perpetua pace gaude-

re et illud lumen splendidissimum infun-
de cordibus nostris: quod tuũ magoꝝ men-
tibus aspirasti. dominũ nostrũ iesum chri-
stum filiũ tuum. Qui tecũ viuit ꝛ regnat.
Pater noster. Aue maria.

Oraison a nostre dame dayde.

Mere de dieu vierge tresglorieuse
Precieuse: benigne et gracieuse
Specieuse: estoille de la mer
Fons de pitie misericordieuse
Curieuse: de lhomme ꝛ soucieuse
Amoureuse: dame quon doibt aymer
De cueur amer: vers voꝰ me viẽs blasmer
Et vous clamer: cõme celeste guide
Secourez moy nostre dame dayde.

Aue maria.

Oseray ie vers vous tant attẽpter
De me vanter: de la vous presenter
Dire ou chanter: de ma bouche pollue
Je ne me puis de ce fait exẽpter
Veu q̃ tẽpter: me sens ꝛ enchanter
Et tourmẽter de linfernal bellue
O preeslue: de pẽsee absolue
Vous salue: ne me rẽuoyez vuyde
Secourez moy nostre dame dayde

Aue maria.

Vous seule auez este cause ꝛ moyẽ
De tout mon biẽ: ꝛ rompu le liẽ

Dont lanciē: mauoit lors atache
Dōnez moy dōc grace hōneur ꝛ maintiē
Helas combiē: que soye chrestiē
Mon entretiē: cest de vice entaiche
Comme empesche: malade ꝛ asseiche
Suis par peche: de mon ame homicide
Secourez moy nostre dame dayde.
Aue maria.
Or auez vous lhumaine geniture
De nature: remise en prelature
Et pasture: donnee a tous humains
Comme celle qui a chascun procure
Saine cure: theophile ꝛ mercure
Eustes en cure: contre les inhumains
Se ie remains: mort vng de ces demains
Ou mes germains: ie voꝰ requier succide
Secourez moy nostre dame dayde.
Aue maria.
O Marie tresoriere de grace
Vostre audace: me garde en toute place
Quoy que face de mort subite ꝛ peste
Et quant viēdra que mon treme se passe
Et trespasse: monstrez moy vostre face
Qui efface: toute peine ꝛ moleste
Car sans reste: lintroite celeste
Manifeste: par vous trouuer ie cuide
Secourez moy nostre dame dayde.
Aue maria.
Autre oraison biē deuote a nr̄e dame.

ROyne des cieulx glorieuse
Fille et mere de dieu precieuse
Je viens a toy merci crier
Car tu es la plus eureuse
Et de grace plus planteureuse
Que nul cueur puisse prier
Affin que ne puisse perir
Se lennemy me veult ferir
De la mort denfer perilleuse
Vierge viens moy tost secourir
Au point que ie deuray mourir
Ou iaray peine merueilleuse.
Affin dauoir remission
T anonce ma confession
Premier des sept pechez mortelz
Orgueil faict de moy mencion
Enuie par tentacion
De ire suis fort entache
Conuoitise ma enlache
Paresse et luxure laschez
Dont ie vois a perdicion
Gloutonnie ma enlache
Se de tout ne me deslachez
Jaray trop griefue punicion.
Ha vierge de grace habondance
Jay peche en oultrecuidance
Es cinq sens que dieu ma donne
Jen attens trop grief penitance
Es commandemens dordonnance

Jay este mal abandonne
Se ne maidez trop mal fuzne
Car ie suis si mal assene
Que point nay fait la penitance.
Des pechez que iay entonnez
Se par vous ne sont pardonnez
Jamais ie nen auray quittance
Vierge se ta doulce concorde
Vers mon createur ne macorde
Je scay bien que sathan ma prins
Car ie nay bien qui me remorde
Les oeuures de misericorde
Dont deuant dieu seray reprins
Es douze articles iay mesprins
Dont ie crains cil qui ma surprins
Qua moy martyr il ne samorde
Cest lennemy qui ma espris
Mais se par toy ne suis despris
Jay tresgrant paour quil ne morde.
Las iay peche en faulx delitz
Es songes que iay faitz en lictz
Dont ie me rens a dieu coulpable
Dame tu es la fleur de lis
Qui la court des cieulx embelis
La fontaine trescharitable
Deffens moy dame trespiteable
De lennemy si redoutable
Qui ma si fort enseueli
Quen sa maison espouentable

Denfer me fera mon estable
Se de toy ne suis recueilli.
O Dame ta grande charite
Ta doulceur ta virginite
Ta valeur qui tant est seure
Ta beaulte ta saincte purte
Et ta tresdoulce humilite
Et ta grant bonte si masseure
Car tu es droite nourriture
A toute humaine creature
Maintz pecheurs tu as rachete
Si te supplie tresnecte et pure
Recoy lame de moy en cure
Et la conduis en sauuete.
O helas dame ne prens pas garde
A la tresfolle et nice garde
Que iay fait par ma grant paresse
Mais trespiteusement regarde
Comment suis enclin par mesgarde
A peche qui mon ame blesse
Dame ce fait ma grant foiblesse
De nature qui a tel tache
Que tousiours de peche me larde
Dame requiers par ta noblesse
Ton filz qui est en ta haultesse
Qui me mette en ta saincte garde.
O Je scay bien sans adeuiner
Que sans ton corps point empirer
Le doulx iesuchrist enfantas

Pourtant te viens merci crier
Que tu vueilles celuy prier
Qui virginalement nourri as
Quant cest lenfant que tu portas
Et que dignement alaictas
Tu peulx bien enuers luy finer
De ce pecheur qui dit helas
En la gloire ou ton pouer as
Vueilles mon ame faire loger.
Dame qui es mere et amye
De dieu et des anges seruie
De tous sainctz & de toutes sainctes
Mon cueur doibt bien hair sa vie
Car par le grant peche denuie
Je suis perdu par pensees faintes
Don mon ame aura peines maintes
Denfer qui sont en douleur taintes
Dame se par toy nest guerie
Je te supplie a mes mains ioinctes
Que vueilles ouyr mes plaintes
Ou mon ame sera perie.
Courtoise dame tresbenigne
En ton corps par vertu diuine
Dieu voulut homme deuenir
A toy me plains noble royne
De lennemy qui en vermine
Met tout son cueur pour moy tenir
Vierge vueille toy souuenir
De moy quant ie deuray mourir

Affin quil nayt de moy saisine
Fais moy si tresbien conuenir
Que auec toy ie puisse venir
En la gloire qui point ne fine.

Je scay bien que la mort viendra
Et que mourir me conuiendra
Lors ne pourray a riens entendre
Pour langoisse qui me tiendra
Car lennemy prendre vouldra
Mon ame: vierge piteuse & tendre
Dame viens moy ce iour deffendre
Affin quil ne me puisse prendre
Se tu veulx point ne massaudra
Fais moy si bien mon conte tendre
Que seurement ie puisse attendre
La ioye qui ia ne fauldra.

Aussi vray que en paradis na
Nulle qui si grant pouer a
Que vous dame de hault parage
Et que lange vous salua
En disant aue maria
Le sainct esperit en vostre corps nage
Je vous requier dame tressaige
Que quant ie seray au passaige
Que la mort prendre me vouldra
Que dieu me pardoint mon oultraige
Et a ceulx qui par bon couraige
Ceste oraison portera ou lira.

Amen.

Ceulx de la cite souuent ce sont deffendus

Gens darmes les assail. let & abatet les murs

De sancto rocho. an.
Aue roche sanctissime nobili nat⁹ sanguine crucis signaris scemate sinistro tuo latere: roche peregre ꝓfectus pestifere curas tactus egros sanās mirifice tāgēdo saluti fere. Uale roche angelice vocis citat⁹ famine obtinuisti deifice a cūctis pestē pellere. ℣. Ora ꝓ nobis beate roche. ℟. Ut mereamur ꝯseruari a peste. Oratio.

Deus q̄ beato rocho ꝑ angelum tuū tabulam eidē afferentē ꝓmisisti: ut q̄ ipm pie inuocauerit a nullo pestis cruciatu lederetur: presta q̄sumus: ut q̄ eius memoriā agimus: meritis ipsius a mortifera peste corporis ⁊ aīe liberemur. Per dn̄m.

Oraison des cinq sainctz q̄ a leur mort impetrerent a nostre seigneur grace pour ceulx q̄ les prierōt en leurs necessitez.
O dyonisi radius grecie. Fide regnū illustrans frācie. O georgi miles egregie. Hostē vincēs carnis potētie. O christofore tinctus in sanguine. Christū ferēs humeris flumine. O blasi presul viuēs purissime. Plagas curās carnis ⁊ aīe. O egidi cū feris habitās. Regis crimē karoli recitans. Impetrare q̄ nūc sum flagitās. Apud neū ne sim periclitās. ℣. Mirabilis de⁹ in sctīs suis. ℟. Gloriosus in maiestate sua.

Oratio.

Deus q̇ sanctoꝝ tuoꝝ dyonisii: geor-
gii: christofori: blasii ⁊ egidii: memo-
riā agētibꝰ: ⁊ eoꝝ opē poscētibꝰ auxiliū in
tribulationibus ꝓmisisti: ipsorum nos tue
re p̄sidiis sicut fidelis ⁊ veraxes in omni-
bus verbis tuis. Per dominū nostrum.

Oraison des cinq sainctes q̇ ont pareil
le grace de dieu q̄ les cinq sainctz.

O katherina tyrānoꝝ superās. Doctos
docēs ⁊ rotas lacerās. O margareta te ca
stis federās. Et draconis laterare secans.
O martha christū domo recipiēs. Et dra-
conē victū deiiciēs. O christina deo despi-
ciēs. Ex te ꝑpo victimā faciēs. O barbara
ydola fugiēs. Patris manu vitā definiēs.
Impetrate vt sit exaudiēs. Meas p̄ces re
dēptoꝛ patiēs. Et que peto sit cito largiēs.
℣. Adducentur regi virgines post eam. ℟.
Adducētur in tēplum regis. Oratio.

Deus q̇ beataꝝ virginū tuaꝝ Kathe
rine: margarete: marthe: christine: et
barbare: patrociniū inuocātibus auxiliū
ꝓmisisti: da q̄sumus: vt eaꝝ meritis ⁊ p̄ci-
bus ꝓmissionis tue effectum consequātur
Per christum dominū nostrū. Amen.

Inuiolata integra es casta et maria.
Que es effecta fulgida celi porta.
O mater alma xp̄i carissima. Suscipe pia
laudū p̄conia. Nostra vt pura pectora sint

ꝛ corpora. Te nũc flagitãt deuota corda et ora. Tua p precata dulcissona. Nobis cõcedas veniã p secula. O benigna O benigna O benigna. Que sola inuiolata pmãsisti.

Les douze articles de la foy.

Je croy en dieu le pere tout puissant createur du ciel et de la terre. Et en iesuchrist son seul filz nostre seigneur. Qui a este conceu du sainct esperit ne de la vierge marie. Souffrit passion soubz ponce pylate crucifie: mort et enseuely. Et est descẽdu en enfer ꝛ le tiers iour resuscita de mort a vie. Est mõte es cieulx: ꝛ se siet a la dextre de dieu le pere tout puissant. Et apꝭs au tẽps aduenir doit iuger les vifz ꝛ les mors

Je croy au sainct esperit: a saincte eglise catholicque: en la cõmunion des sainctz a la remission des pechez: a la resurrection de la chair: a la vie eternelle. Amen.

Oraison a tous les sainctz et sainctes.

Je vous supplie tous anges: archãges: patriarches: pphetes: apostres euangelistes: martyrs: confesseurs: ꝛ vierges et tous les sainctz et sainctes de dieu mon createur que me defendez: et gardez de tout mal: icy et par tout: present et tousiours: en veillant et en dormant: en mengeant ꝛ en beuuant: de mort soudaine ꝛ de tout peche mortel: en quoy iay adiure tous

les ennemys denfer: au nom du pere et du filz ⁊ du sainct esperit: et par linterceßion de la glorieuse vierge marie mere de dieu iesuchrist: par les quattre euangelistes: cest assauoir sainct mathieu: sainct marc: saict luc: ⁊ sainct iehā: ⁊ par tous les saictz apostres de dieu: tous martyrs et confesseurs ⁊ vierges: ⁊ par tous les saictz anges ⁊ archāges: ⁊ sainctes de paradis: q̄ ilz nayent puissance sur moy esclaue de iesuchrist: et seruiteur treshumble de la vierge marie sa tresdigne mere en ame et en corps: ne sur mes enfās q̄l a pleu a dieu me dōner. amē.

Sequūtur septem gaudia spiritualia beatissime virginis marie.

Gaude flore virginali que honore speciali trāscendēs splendiferꝝ angelorum ⁊ sctoꝝ sanctarūqꝫ decoratū dignitate numerū. Gaude spōsa caro dei nam vt clara lux diei solis datur lumine: sic tu facis orbem vere tue pacis resplendere lucis plenitudine. Gaude splendēs vas virtutū cuius parēs est ad nutū tota celi curia: te benignā ⁊ felicē iesu dignā genitricē venerās in gloria. Gaude nexu voluntatis et amplexu charitatis iuncta sic altissimo vt ad votū cōsequaris quicq̄d virgo postularis a iesu dulcissimo. Gaude mater mi

serorũ quia pater seculoꝝ dabit te colenti-
bus congruentẽ hic mercedẽ ⁊ felicẽ poli se
dem regnis in celestibus. Gaude vgo ma
ter christi tu que sola meruisti o virgo piis-
sima esse tante dignitatis: vt sit sancte tri
nitatis cessione proxima. Gaude virgo
mater pura certa manens et secura ꝙ hec
tua gaudia non cessabunt nec decrescẽt sed
durabunt et florescent per eterna secula.
Amen. V. Dignare me laudare te virgo
sacrata. R. Da michi virtutem contra ho
stes tuos. Oremus.

Domĩe iesu christe qui gloriosissimã
virginẽ dulcissimã matrẽ tuã perpe
tuis ac felicib⁹ gaudiis tecũ in celo corona
tam letificasti: cõcede ꝓpicius: vt eius di-
gnissimis ꝑcibus ⁊ meritis cum abũdãtia
bonorũ spiritualiũ in hoc seculo pie: iuste:
caste viuamus: ⁊ post trãsitũ huius seculi
ad eterna gaudia feliciter ꝑuenire merea-
mur. Per eundẽ dominũ nostrũ iesum chri
stum filiũ tuũ. Qui tecũ viuit ⁊ regnat in
vnitate spiritussancti deus. Per omnia se-
cula seculorum. Amen. Benedicamus do
mino. Deo gratias.

Laus deo.

Sensuit la table de ces p̄sentes heures
Et premieremēt.
Le kalendrier
Les quattre euangiles La passion.
Les heures nostre dame. Tout au long.
sans riens req̄rir.
Les heures de la croix
Les heures du sainct esperit
Les sept pseaulmes
Les vigiles des mors a neuf pseaulmes:
Et a neuf lecons. Tout au long sans riēs
requerir.
Oraison de la trinite
Oraison a dieu le pere
Oraison a dieu le filz
Oraison a dieu le sainct esperit
Oraison de la saincte face nr̄e seigneur
Plusieurs deuotes oraisons de nr̄e dame
Obsecro. O intemerata. Stabat mater.
Oraison de sainct michel
Oraison de sainct iehan baptiste
Oraison de sainct iehan leuangeliste
Oraison de sainct pierre ⁊ sainct pol
Oraison de sainct iaques
Oraison de sainct estiēne
Oraison de sainct laurēs
Oraison de sainct christofle
Oraison de sainct sebastiē
Oraison de sainct nicolas

Oraiſon de ſainct claude
Oraiſon de ſainct anthoine
Oraiſon de ſaincte anne
Oraiſon de la magdelaine
De ſaincte Katherine
De ſaincte marguerite
De ſaincte barbe
De ſaincte apoline
Pluſieurs oraiſons ⁊ reqſtes acouſtumees
Oraiſon a noſtre ſeigneur en francoys
Oraiſon a noſtre dame treſdeuote Miſſus
eſt gabriel angelus.
Les heures de la conception noſtre dame
Les cinq oraiſons que monſeigneur ſainct
Jehan leuangeliſte fiſt en lhonneur de no
ſtre dame
Les ſept oraiſons ſainct gregoire
Les heures de noſtre dame de pitie
Oraiſon de ſaincte geneuiefue
Oraiſon de ſainct roch
Oraiſon des cinq ſaictz ⁊ des cinq ſainctes
q̃ a leur mort ĩpetrerẽt grace de nr̃e ſeignr̃
pour ceulx q̃ les prierõt en leurs neceſſitez
Oraiſon a noſtre dame dayde
Autre oraiſon a noſtre dame
Oraiſon des troys roys
Oraiſon a tous les ſainctz
Les douze articles de la foy
Les ſept ioyes noſtre dame eſpirituelles.

A la louenge de dieu ⁊ de la tresglorieu
se vierge marie: et de monseigneur sainct
Jehan leuangeliste. Et a ledificacion de
tous vrays catholicques. Les presentes
heures a lusaige de Romme tout au long
sans riẽs requerir. Auec les figures de la
vie de lhomme: et la destruction de Hieru-
salem ensemble. Et pareillemẽt les figu-
res de lapocalipse: ⁊ plusieurs autres bel-
les hystoires faictes a la mode de ytalie.
Ont este nouuellemẽt Imprimees a Pa-
ris par Guillaume Anabat Imprimeur
demourãt en la rue sainct Jehã de Beau-
uays a lenseigne des Cõnis pres les grã-
des escolles de decret. Pour Gillet Har-
douyn libraire demourãt au bout du pont
au chãge a lenseigne de la Rose. Et pour
Germain Hardouyn libraire demourant
deuant le Palays entre les deux portes a
ly maige saincte Marguerite.

Tout pour le mieulx.

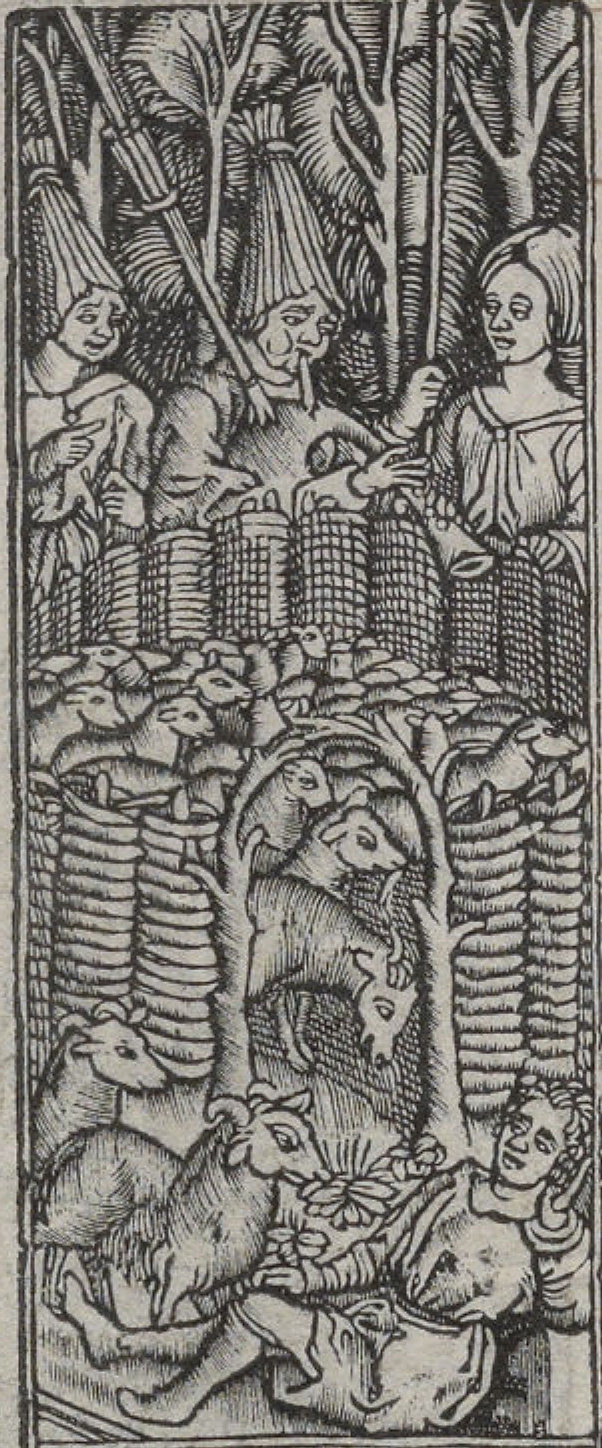

an̄. Ante thorum huius virginis frequentate nobis dulcia cantica dragmatis. ℣. Sancta dei genitrix virgo semper maria. ℟. Intercede pro nobis ad dominū deum nostrum. Pater noster. Et ne nos. Sed libera. ℣. Iube domne benedicere. ℟. Alma virgo virginū intercedat pro nobis ad dominū. Amen. Lec. prima

Sancta maria virgo virginū mater et filia regis regum omniū: tuum nobis impende solatium: ut celestis regni per te mereamur habere premium et cum electis dei regnare imperpetuum. Tu autem domne miserere nostri. Deo gratias. ℟. Beata es virgo maria que dominum portasti creatorem mūdi Genuisti qui te fecit et ineternum permanes virgo. ℣. Aue maria gratia plena dominus tecum. Genuisti. Iube domne benedicere. Oret voce pia pro nobis virgo maria. Amen. Lectio secunda.

Sancta maria piarum piissima intercede pro nobis sanctarum sāctissima ut per te virgo gloriosa sumat nostra precamina qui pro nobis ex te natus regnat super ethera et sua caritate nostra deleantur peccamina. Tu autem. ℟. Sancta et immaculata virginitas quibus te laudibus efferam nescio. Quia quem celi capere non poterant tuo gremio contulisti. ℣. Benedicta tu in mulieribus et benedictus fructus ventris tui. Quia quem. Iube. Sancta dei genitrix sit nobis auxiliatrix. Amen.

Sancta dei genitrix que digne meruisti concipere quem totus orbis nequiuit comprehendere tuo pio interuētu culpas nostras ablue: ut perennis sedem

glorie per te redempti valeamus scandere vbi manes cum filio tuo sine tempore. Tu aute.
℟. Felix namque es sacra virgo maria et omni lau de dignissima. Quia ex te ortus est sol iusticie chri stus deus noster. ℣. Ora pro populo interueni pro clero intercede pro deuoto femineo sexu: sentiant oēs tuum leuamen quicunque celebrant tuam commeō rationem. Quia ex te. Gloria patri. Quia ex te.

Deuota oratio ad dominum iesum xp̄m

O Bone iesu o dulcis iesu o piissime iesu. O iesu filij marie virginis ple nus misericordia et pietate. O dulcis iesu secundum magnam misericordiam tuam miserere mei. O clementissime iesu te depre cor per illum sanguinem preciosum quem pro peccatoribus effundere voluisti: vt abluas iniquitates meas et in me respicias miserum et indignum veniam hūiliter petentem et hoc nomen iesu sanctū inuocātem. O nomē iesu nomen dulce nomen iesu nomen dele ctabile nomen iesu nomen confortans. Quid est enim iesu nisi saluator. Ergo iesu propt͛ nomen tuū esto michi iesu et salua me ne peream tu qui plasmasti et redemisti me ne permittas dannari que tu de nichilo creasti. O bone et piissime iesu ne perdant me iniq tates mee rogo te piissime iesu ne perdas quem fecit omnipotens tua bonitas. O dulcis iesu recognosce quod tuum est: et ab sterge quod alienum est. O benignissime iesu miserere dum tempus est miserendi ne damnes me in tempore iudicij. Que

vtilitas in sanguine meo dum descendo in eter
nam corruptionem: Neque mortui laudabunt
te domine iesu neque omnes qui descendunt
in infernum. O amantissime iesu. O deside
rantissime iesu. O mitissime iesu. O iesu
iesu admitte me intrare in numero electorum
tuorum. O iesu salus in te credentium. O
iesu solatium ad te confugientium. O iesu
dulcis remissio omnium peccatorum. O iesu fi
li marie virginis infunde in me gratiam
sapientiam caritatem et castitatem vt pos
sim te perfecte diligere te laudare te perfrui
tibi seruire in te gloriari et omnes qui dili
gunt nomen tuum quod est iesus Amen.

De sancto nicholao.

O Beatissime et sanctissime pater
nicolae innumeris decorate mira
culis qui fatigatis nautis tempestate se
uissima mirabiliter succurristi: et tres Ju
uenes morti destinatos festinanter libera
sti et anticipendo virginum incestus mise
ricorditer prohibuisti et omnibus miseris
semper condoluisti per nomen ac amorem
domini nostri iesu christi in cuius domus tu
fidelis dispensator extitisti me peccatorem
in omni tribulatione et angustia te inuo
cantem exaudi et libera tuo pio interuentu
a dampnatione et ab ira et indignatione
dei a subitanea eterna et improuisa morte
a peccatis et penis perpetuis a laqueo dya
boli et ab omni alio periculo anime et corpo
ris et impetra michi a domino nostro iesu

christo spatium penitencie et emendationem
vite atque remissionem peccatorum meorum
vt in tuo nomine exibeam aliquid honoris lau
dis et reuerentie quatinus animam meam
miseram de manu inferni eripias et ab omni
malo me custodias et ad vitam eternam me
perducas et ab omnibus fidelibus defunctis
requiem eternam impetres. Annuente dño
nr̃o iesu christo. Qui cum patre et spũ sancto
viuit et regnat per infinita seculorum seclã.
Amen. De sancto eustachio. Antiphona.
Absterget deus omnem lachrimam ab oculis san
ctorum et iam non erit amplius neque luctus neque
clamor sed nec vllus dolor quoniam priora tran
sierunt. ℣. Ora pro nobis beate eustachi. ℟.
Vt digni efficiamur promissionibus xpi. Orõ.
Deus qui beatum eustachium in tem
ptationibus probasti. Et probatum
coronasti: ipsius meritis sociorumque eius in
omnibus temptationibus. tu nobis presta
diuinũ in sempiternum auxilium. Per xpm.
De sancto romano. Añt. Decus omne in te romane
confessor egregie vota precum famulorum dignare su
scipere vt tuis redemptor orbis accedimus precibus nos
purgatos a peccatis Iungat celi ciuibus. ℣. Ora
pro nobis beate romane. ℟. Vt digni efficiamur. Orõ.
Deus cui beatus romanus pontifex
ita sanctitatis gratia decoratus com
placuit vt tuorum consortiũ in celis promere
tur sanctorum da ecclesie tue quesumus eius
interuentu perpetuam consequi leticiam.
cuius deposicionis diem gratulendo cele

brat solennem. Per xp̄m.

Les sept vers saint bernard.

Illumina oculos meos ne vnq̄ obdormiā
in morte nequando dicat inimicus me⁹
preualui aduersus eum. In manus tuas
domine commendo spiritum meum redemi
sti me domine deus veritatis. Locutus sū
in lingua mea: notum fac michi domine fi
nem meum. Et numerum dierum meoꝝ
quis est: vt sciam quid desit michi. Dis
rupisti vincula mea tibi sacrificabo hostiam
laudis: et nomen domini inuocabo. Pe
riit fuga a me: et non est qui requirat aīāz
meam. Clamaui ad te domine dixi tu
es spes mea: portio mea in terra viuentium.
Fac mecum signum in bono vt videant
qui oderunt me et confundantur: quoniā
tu domine adiuuisti me et consolatus es
me. ℣. Domine exaudi orōnem meam. ℟.
Et clamor meus ad te veniat. Orō.

Omnipotens sempiterne deus qui
ezechie regi iude tecum lachrimis
humiliter deprecanti vite spatium proten
disti concede michi indigno famulo tuo
tantum vite spacium saltem quo ad men
suram vt omnia peccata mea valeam de
plorare et veniam ac gratiam secundum
misericordiam tuam consequi merear.
Per xp̄m dn̄m nr̄m. Amen.

±2472

Ms. Codex 1531

cc KC 8/
[116] ff. + 3 ff mss.